

ภาคผนวก จ-51 : เอกสารสถิติการเจ็บป่วยของพนักงาน

สถิติการใช้ห้องพยาบาลประจำเดือน มกราคม ประจำปี 2024

Data statistics of firstaid room.

ตารางที่1 กราฟแสดงจำนวนเคสและจำนวนพนักงานที่มาใช้ห้องพยาบาล ปี 2024

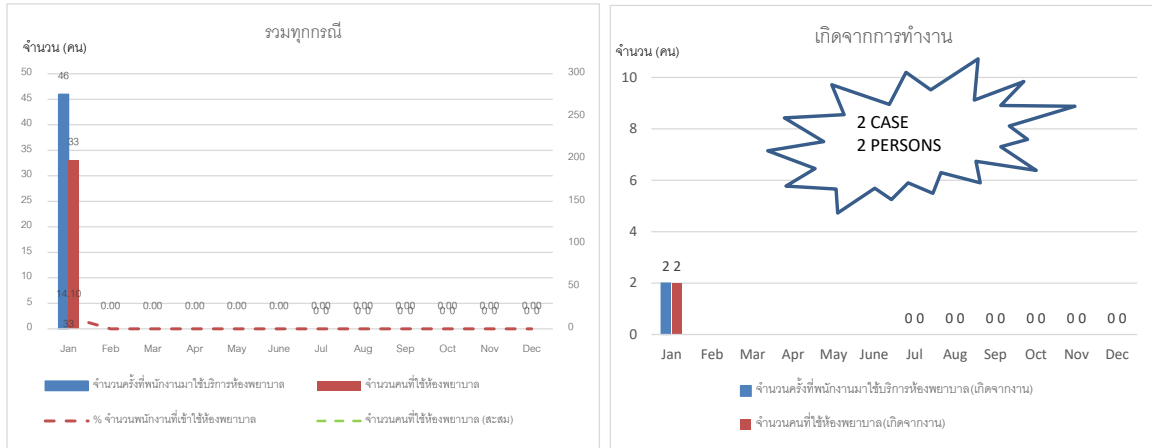

พนักงานเข้าห้องพยาบาลเข้า 1 คน

1. AC เข้าใช้จำนวน 3 ครั้ง มาด้วยอาการปวดท้อง
6. QA เข้าใช้จำนวน 2 ครั้ง มาด้วยอาการท้องอืด, ปวดศีรษะ
7. INS เข้าใช้จำนวน 2 ครั้ง มาด้วยอาการล้าแผลแมวกัด, ปวดไหล่
4. MT เข้าใช้จำนวน 2 ครั้ง มาด้วยอาการปวดตึงขา
5. DIEM เข้าใช้จำนวน 2 ครั้ง มาด้วยอาการเป็นผื่น, มีแผลที่นิ้ว

6. QA เข้าใช้จำนวน 2 ครั้ง มาด้วยอาการท้องเสีย, ไอ
7. INS เข้าใช้จำนวน 2 ครั้ง มาด้วยอาการล้าแผลแมวกัด, ปวดไหล่
8. DIEP เข้าใช้จำนวน 2 ครั้ง มาด้วยอาการแพ้สาร, มีน้ำมูก
9. FIN เข้าใช้จำนวน 2 ครั้ง มาด้วยอาการแพ้อากาศ ปวดศีรษะ
10. QA เข้าใช้จำนวน 2 ครั้ง มาด้วยอาการแพ้อากาศ, ผื่น

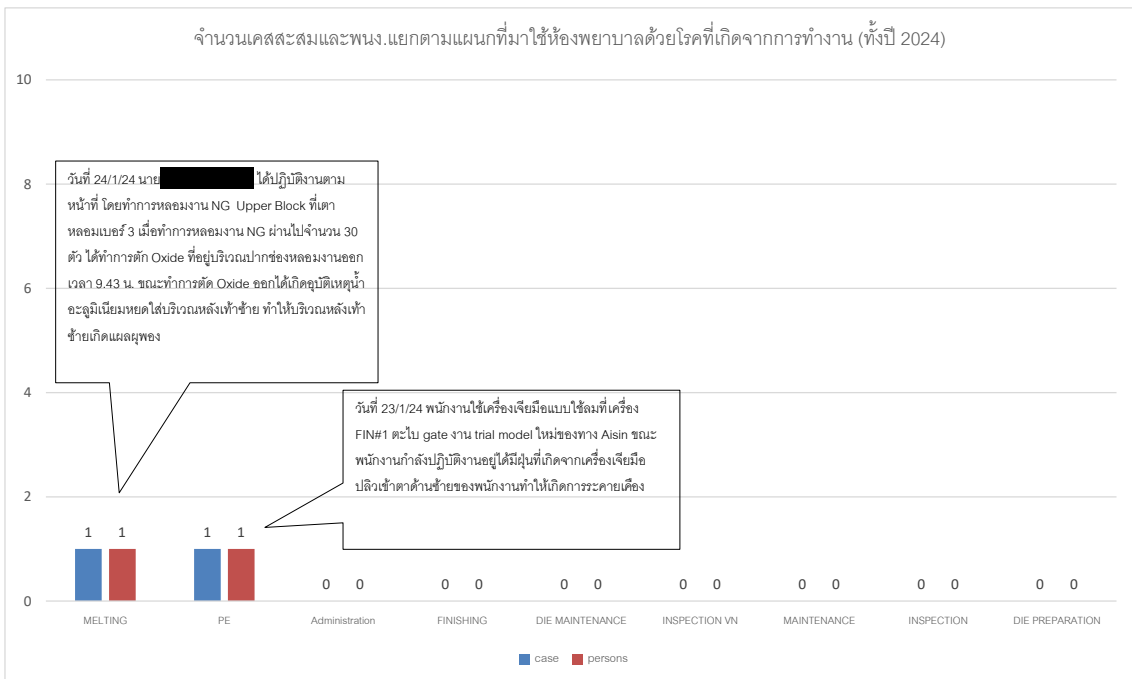
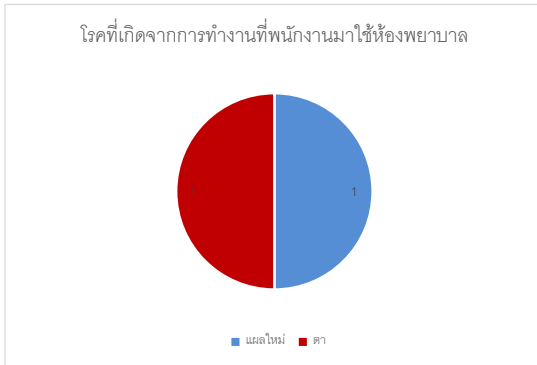
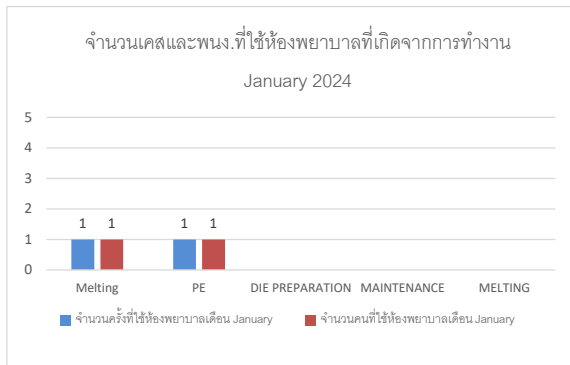

สถิติการใช้ห้องพยาบาลประจำเดือน กุมภาพันธ์ ประจำปี 2024

Data statistics of firstaid room.

ตารางที่1 กราฟแสดงจำนวนเคสและจำนวนพนักงานที่มาใช้ห้องพยาบาล ปี 2024

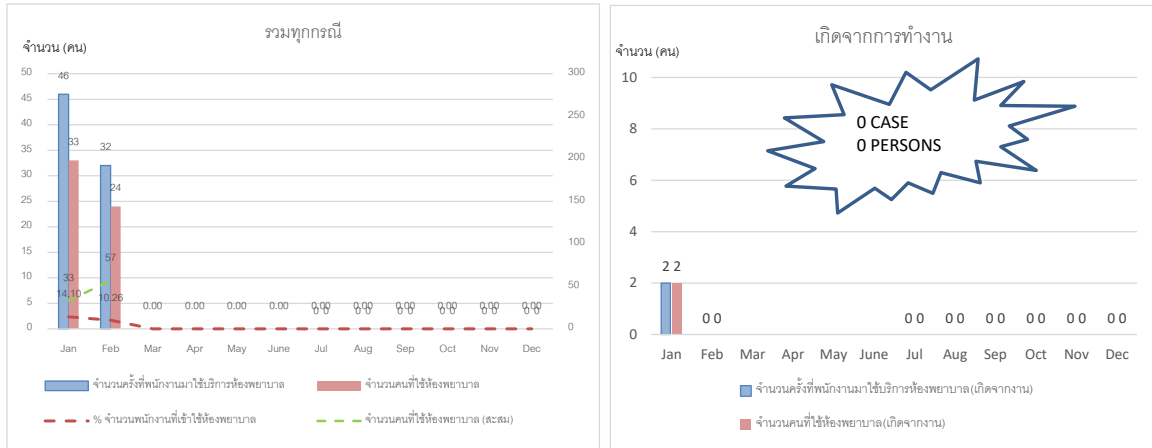

พนักงานเข้าห้องพยาบาลเข้า 5 คน

1. PC เข้าใช้จำนวน 2 ครั้ง มาด้วยอาการแพ้อากาศ
2. QA เข้าใช้จำนวน 2 ครั้ง มาด้วยอาการท้องอืด, ปวดศีรษะ
3. INS เข้าใช้จำนวน 2 ครั้ง มาด้วยอาการปวดแขน, ปวดไหล่
4. DC เข้าใช้จำนวน 2 ครั้ง มาล้างแผล
5. QA เข้าใช้จำนวน 5 ครั้ง มาล้างแผล

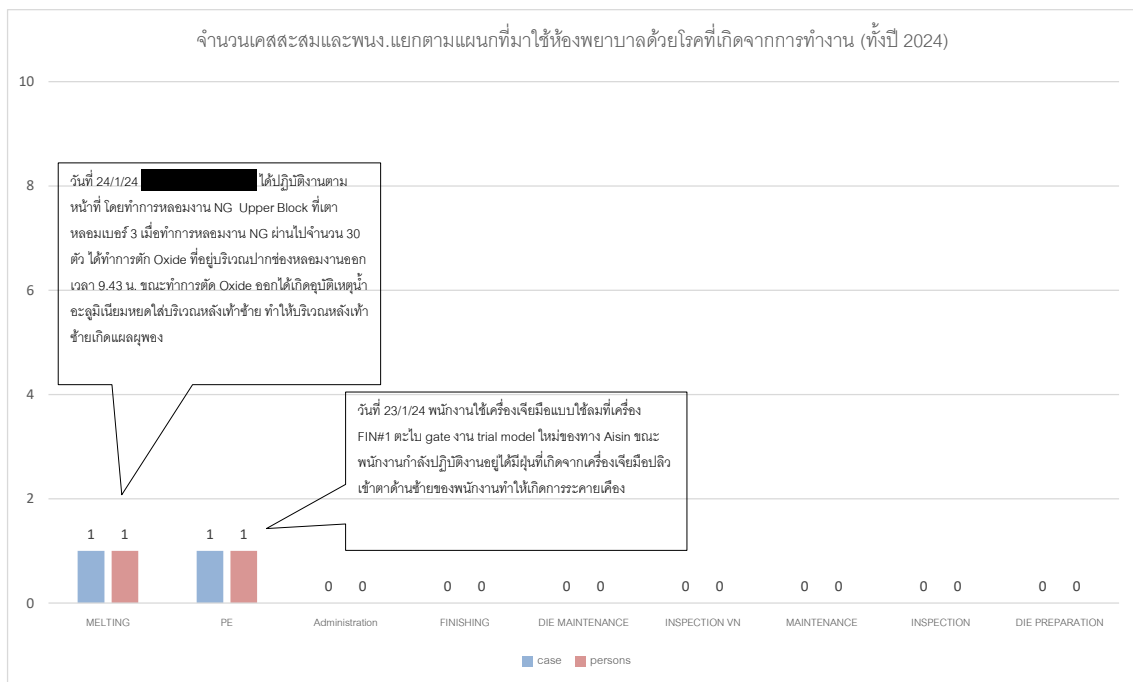
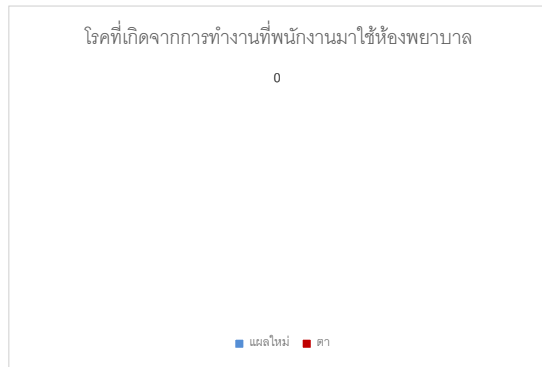
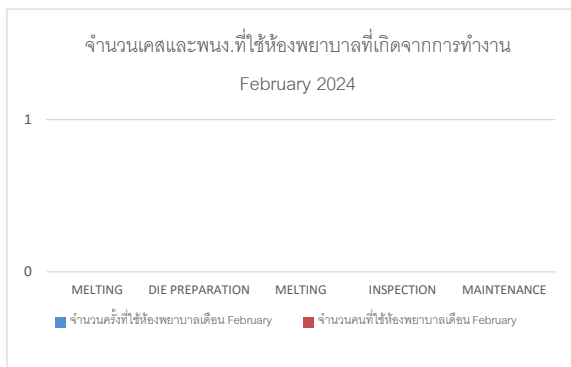

สถิติการใช้ห้องพยาบาลประจำเดือน มีนาคม ประจำปี 2024

Data statistics of firstaid room.

ตารางที่1 กราฟแสดงจำนวนเคสและจำนวนพนักงานที่มาใช้ห้องพยาบาล ปี 2024

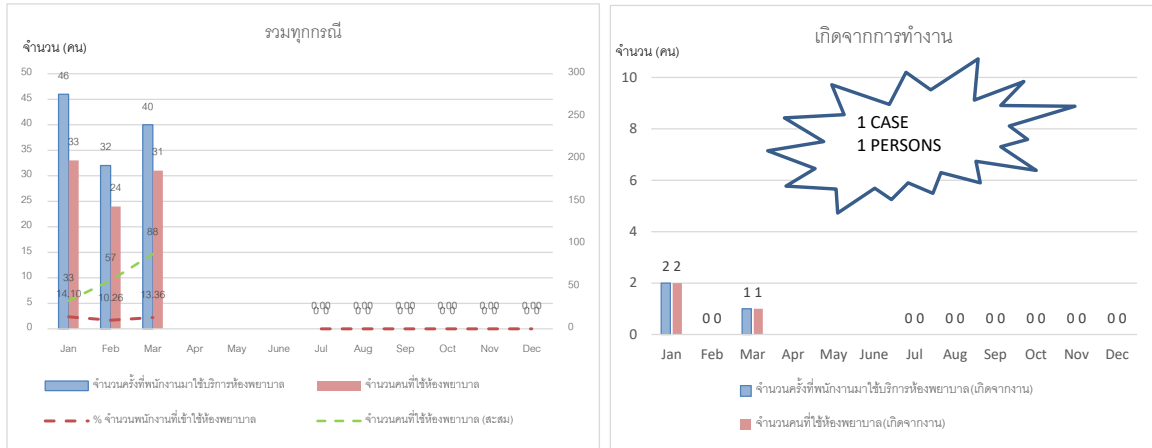

พนักงานเข้าห้องพยาบาลเข้า 6 คน

1. ██████ PU เข้าใช้จำนวน 2 ครั้ง มาด้วยอาการผื่นคันที่มือ ปวดท้อง ท้องอืด
2. ██████ ML เข้าใช้จำนวน 2 ครั้ง มาด้วยอาการท้องอืด, ปวดศีรษะ
3. ██████ INS เข้าใช้จำนวน 2 ครั้ง มาด้วยอาการปวดขา หลัง (นอกราง)
4. ██████ AC เข้าใช้จำนวน 2 ครั้ง มาด้วยอาการปวดศีรษะ ปวดท้อง ท้องอืด
5. ██████ FIN เข้าใช้จำนวน 3 ครั้ง มาด้วยอาการปวดศีรษะ ปวดท้อง มีน้ำมูก
6. ██████ MT เข้าใช้จำนวน 4 ครั้ง มาล้างแผลที่เท้า (นอกราง)

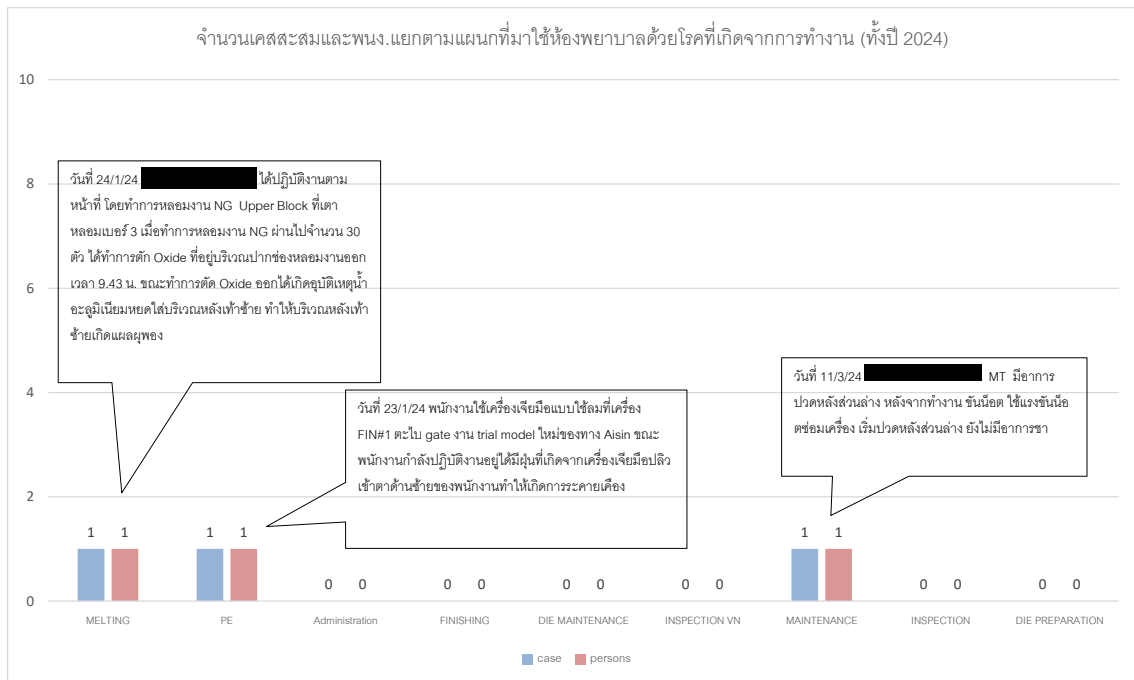
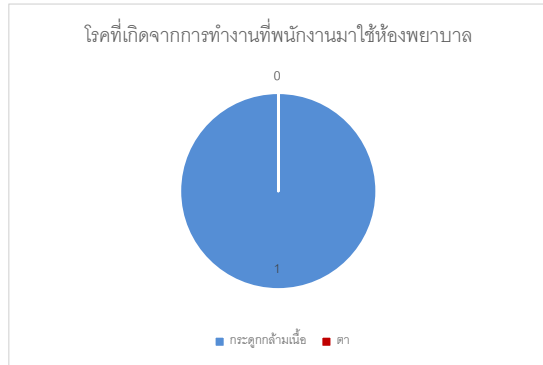
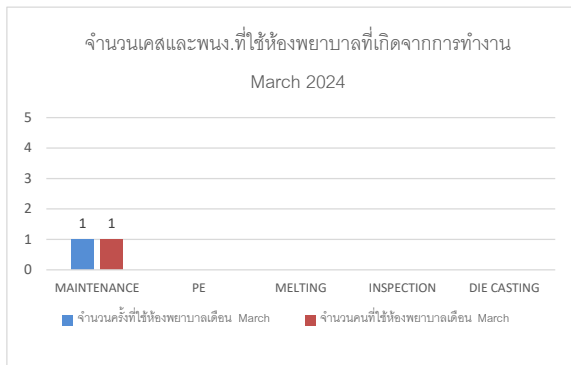

สถิติการใช้ห้องพยาบาลประจำเดือน เมษายน ประจำปี 2024

Data statistics of firstaid room.

ตารางที่1 กราฟแสดงจำนวนเคสและจำนวนพนักงานที่มาใช้ห้องพยาบาล ปี 2024

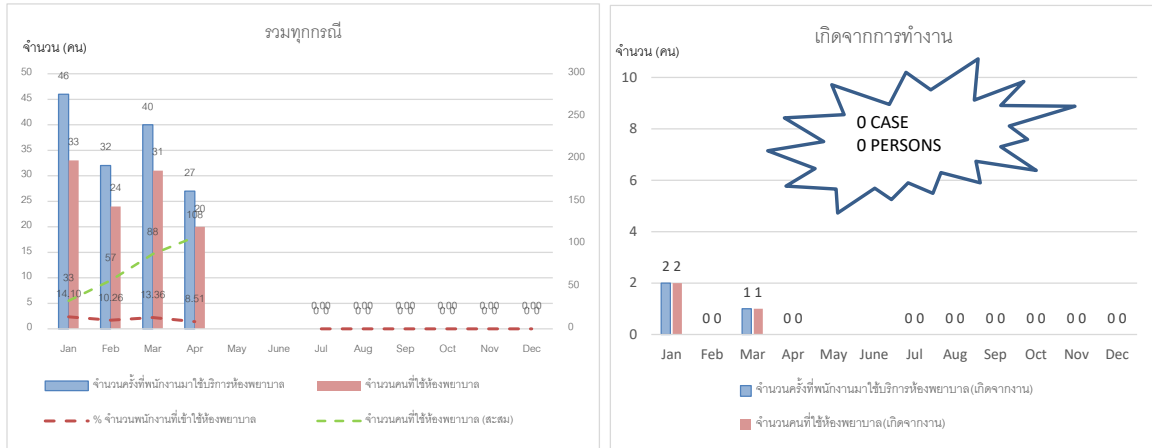

พนักงานเข้าห้องพยาบาลซ้ำ 6 คน

1. AC เข้าใช้จำนวน 3 ครั้ง มาด้วยอาการท้องเสีย ท้องอืด
2. ML เข้าใช้จำนวน 2 ครั้ง มาด้วยอาการปวดเมื่อย (นอกงาน)
3. ML เข้าใช้จำนวน 2 ครั้ง มาล้างแผล
4. INS เข้าใช้จำนวน 2 ครั้ง มาด้วยอาการปวดศีรษะ ไอ มีน้ำมูก
5. SF เข้าใช้จำนวน 2 ครั้ง มาเมื่อกหน้าก
6. เข้าใช้จำนวน 2 ครั้ง มาอาการปวดข้อมือ

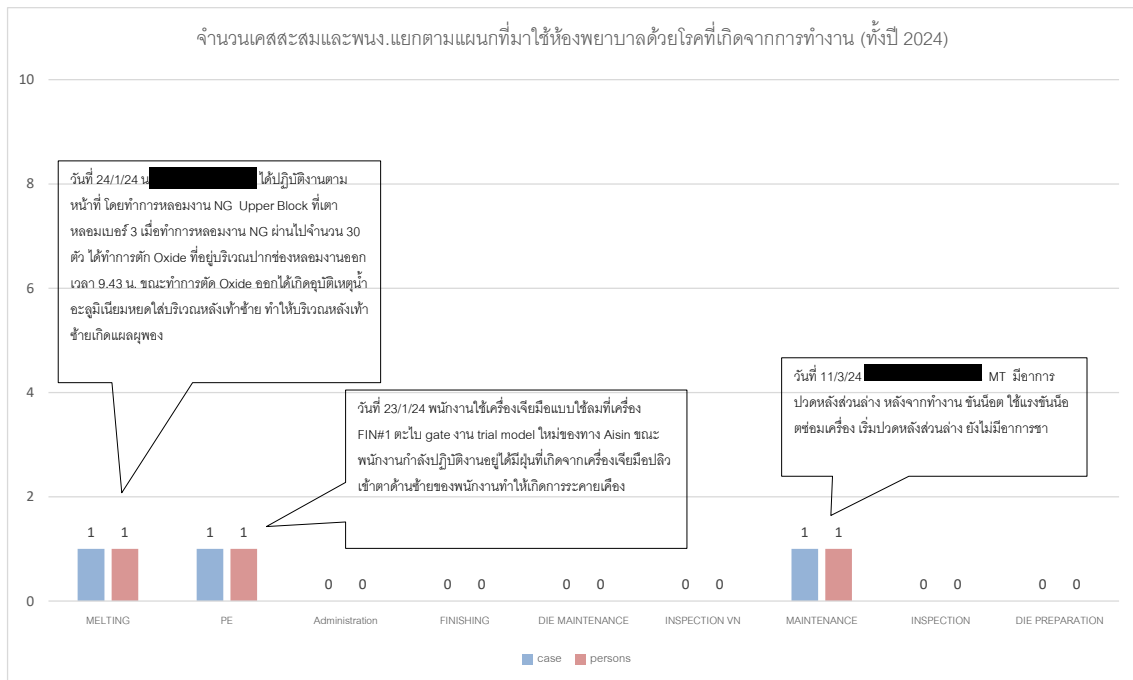
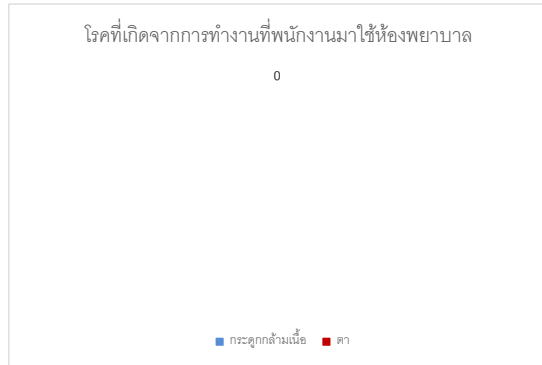
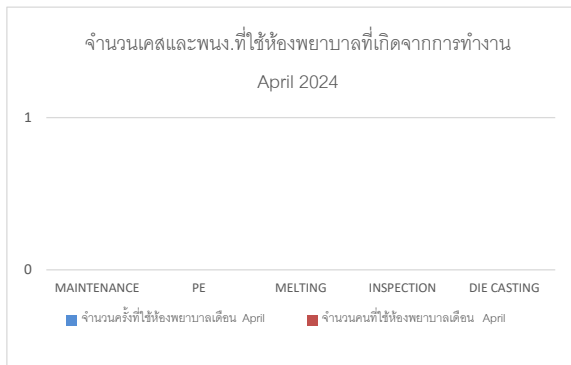

สถิติการใช้ห้องพยาบาลประจำเดือน พฤษภาคม ประจำปี 2024

Data statistics of firstaid room.

ตารางที่1 กราฟแสดงจำนวนเคสและจำนวนพนักงานที่มาใช้ห้องพยาบาล ปี 2024

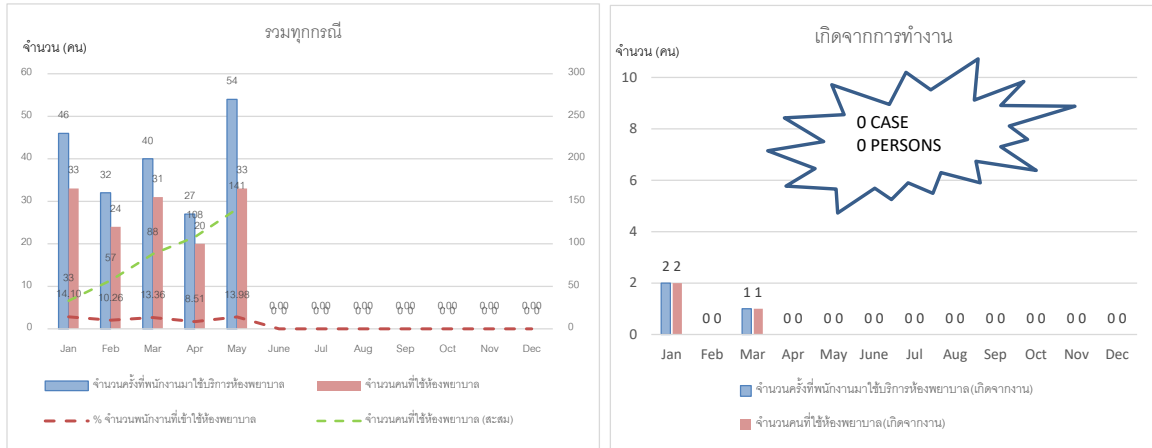

พนักงานเข้าห้องพยาบาลซ้ำ 6 คน

1. AC เข้าใช้จำนวน 3 ครั้ง มาด้วยอาการท้องเสีย ท้องอืด
2. ML เข้าใช้จำนวน 2 ครั้ง มาด้วยอาการปวดเมื่อย (นอกงาน)
3. ML เข้าใช้จำนวน 2 ครั้ง มาล้างแผล
4. INS เข้าใช้จำนวน 2 ครั้ง มาด้วยอาการปวดศีรษะ ไอ มีน้ำมูก
5. SF เข้าใช้จำนวน 2 ครั้ง มาเมื่อกหน้าก
6. เข้าใช้จำนวน 2 ครั้ง มาอาการปวดข้อมือ

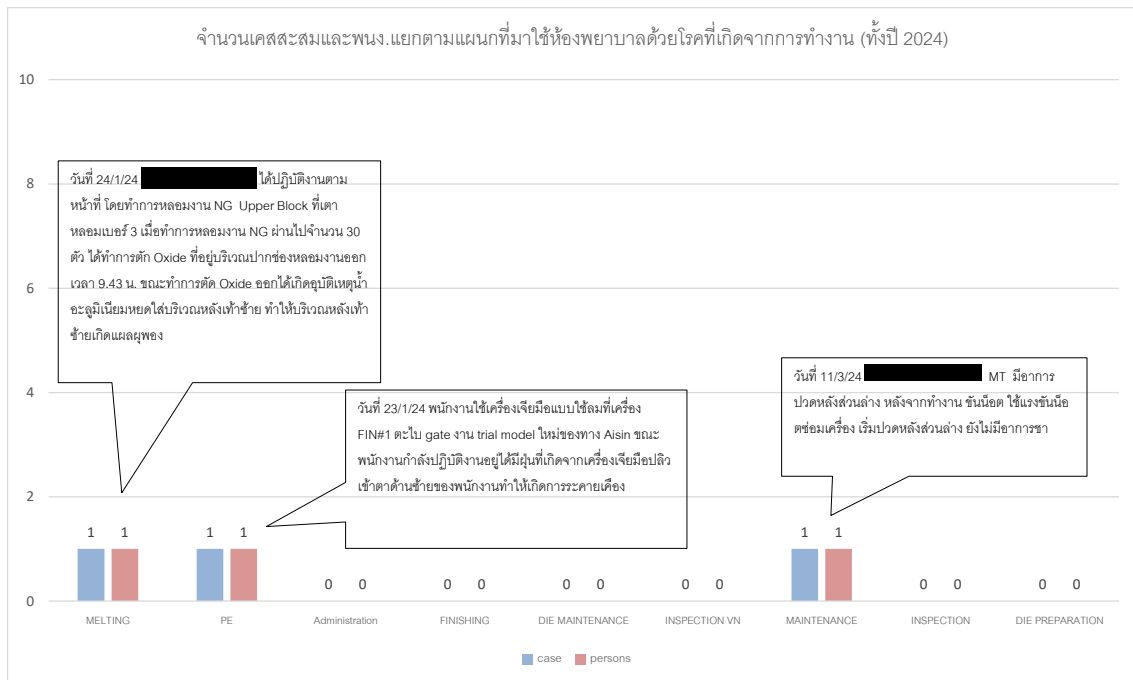
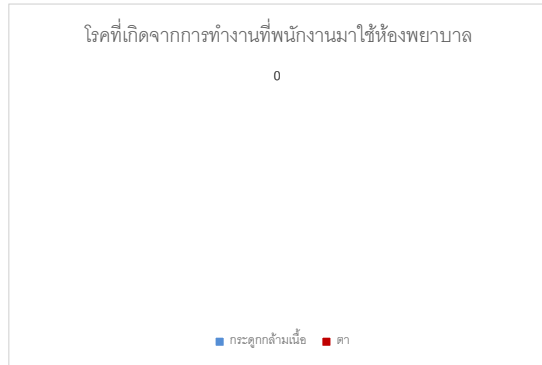
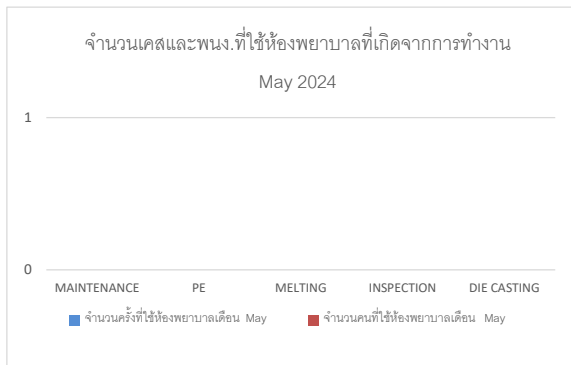

สถิติการใช้ห้องพยาบาลประจำเดือน มิถุนายน ประจำปี 2024

Data statistics of firstaid room.

ตารางที่1 กราฟแสดงจำนวนเคสและจำนวนพนักงานที่มาใช้ห้องพยาบาล ปี 2024

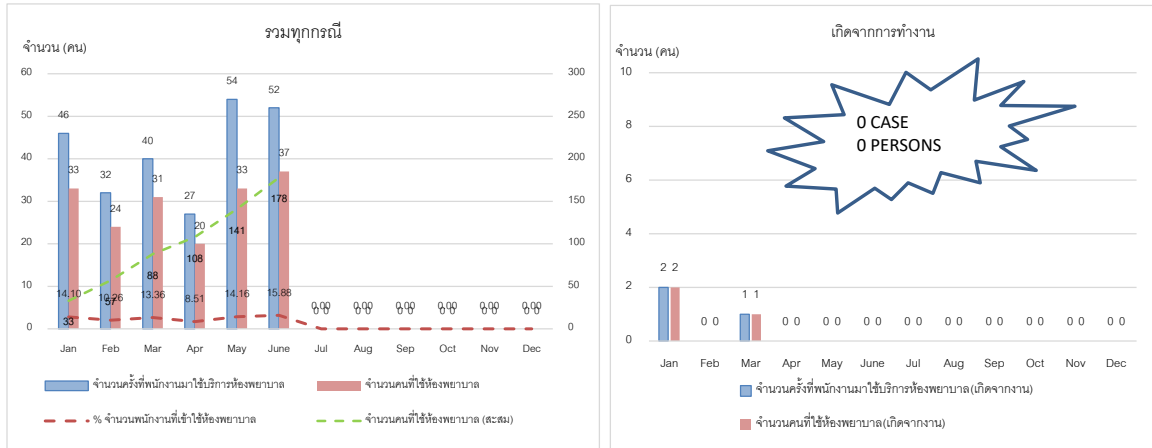

พนักงานเข้าห้องพยาบาลเข้า 13 คน

1. MT เข้าใช้จำนวน 3 ครั้ง มาด้วยอาการแน่นท้อง ปวดศีรษะ
2. DIEM เข้าใช้จำนวน 3 ครั้ง มาด้วยอาการปวดศีรษะ ท้องอืด
3. FIN เข้าใช้จำนวน 2 ครั้ง มาด้วยอาการมีน้ำมูก ปวดศีรษะ
4. ML เข้าใช้จำนวน 2 ครั้ง มาด้วยอาการปวดเมื่อยตามร่างกาย มีน้ำมูก
5. DIEP เข้าใช้จำนวน 2 ครั้ง มาด้วยอาการปวดศีรษะ มีน้ำมูก
6. DIEM เข้าใช้จำนวน 2 ครั้ง มาด้วยอาการปวดจุกท้อง

7. INS เข้าใช้จำนวน 2 ครั้ง มาด้วยอาการปวดแขน ปวดคอ (นอกงาน)
8. INS VN เข้าใช้จำนวน 2 ครั้ง มาด้วยอาการปวดศีรษะ ปวดหลัง(นอกงาน)
9. MT เข้าใช้จำนวน 2 ครั้ง มาด้วยอาการปวดศีรษะ มีน้ำมูก
10. FIN เข้าใช้จำนวน 2 ครั้ง มาด้วยอาการปวดหลัง
11. AC เข้าใช้จำนวน 2 ครั้ง มาด้วยอาการปวดศีรษะ ปวดจุกท้อง
12. DC เข้าใช้จำนวน 2 ครั้ง มาด้วยอาการแน่นท้อง ปวดจุกท้อง
13. QA เข้าใช้จำนวน 2 ครั้ง มาด้วยอาการเป็นแผลที่นิ้ว มีไข้ หนาวสั่น

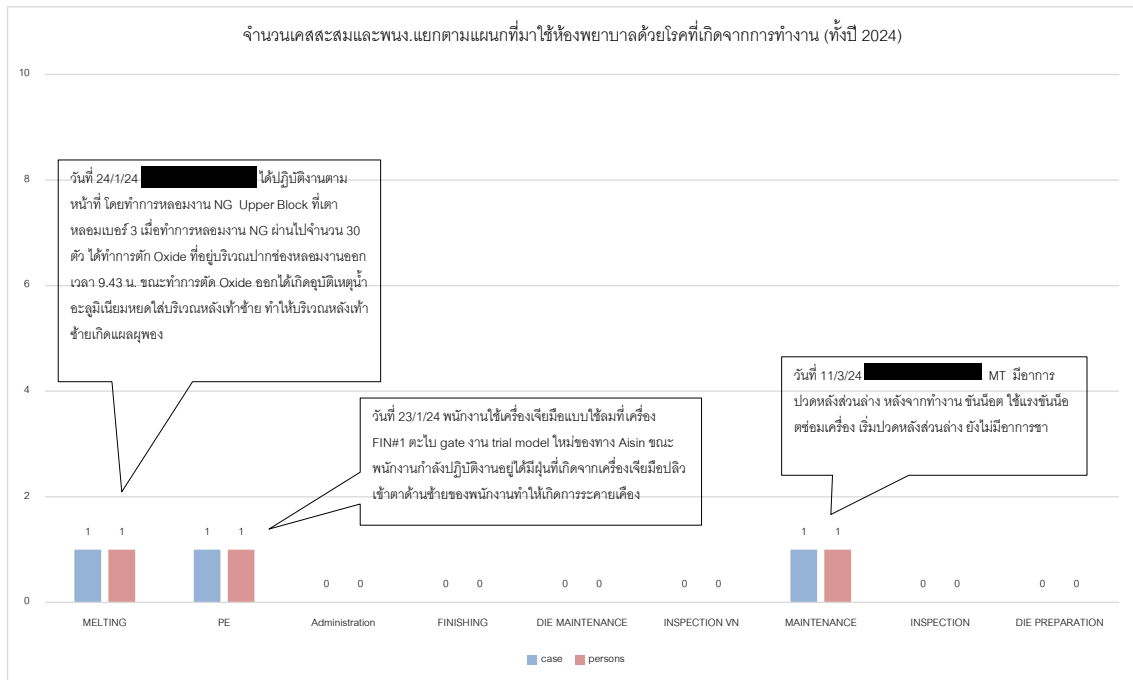
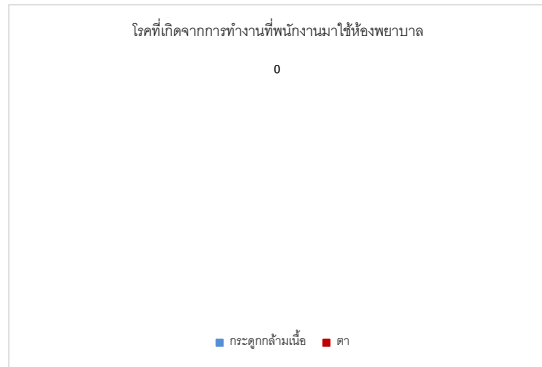

ภาคผนวก จ-52 : การสำรวจความคิดเห็นของประชาชน
และผู้มีส่วนได้เสียต่อสภาพเศรษฐกิจ-สังคม ประจำปี พ.ศ. 2566

รายงานผลการสำรวจความคิดเห็นสภาพเศรษฐกิจ-สังคม

ของโครงการโรงงานผลิตชิ้นส่วนยานพาหนะ (ส่วนขยายครั้งที่ 1) (ครั้งที่ 3)

ช่วงดำเนินการสำรวจ ระหว่างวันที่ 24 – 26 กรกฎาคม พ.ศ. 2566



ที่ตั้งโครงการ

ตำบลบ่อวิน อำเภอศรีราชา จังหวัดชลบุรี

เจ้าของโครงการ

บริษัท ฮาล อะลูมิเนียม (ประเทศไทย) จำกัด

กันยายน 2566



Greener Consultant Co., Ltd.

19/1-2 อาคารวังเด็ก 3 ชั้น 7 ห้อง 7D ถนนวิภาวดีรังสิต แขวงจอมพล เขตจตุจักร กรุงเทพฯ 10900



66-2-272-2727



www.greener.co.th



admin@greener.co.th



**การสำรวจความคิดเห็นของประชาชนและผู้มีส่วนได้เสียต่อสภาพเศรษฐกิจ-สังคม
และการดำเนินงานโครงการโรงงานผลิตชิ้นส่วนยานพาหนะ (ส่วนขยายครั้งที่ 1) (ครั้งที่ 3)
ของบริษัท ฮาล อะลูมิเนียม (ประเทศไทย) จำกัด**

โครงการได้สำรวจความคิดเห็น เพื่อรวบรวมข้อมูลด้านสภาพเศรษฐกิจ-สังคม การดำรงชีวิต รวมถึงความคิดเห็นเกี่ยวกับการดำเนินโครงการ ด้วยการสำรวจความคิดเห็นในระดับหน่วยงานที่เกี่ยวข้อง ผู้นำชุมชน และครัวเรือนในเขตพื้นที่ศึกษา ซึ่งได้ทำการสำรวจระหว่างวันที่ 24 - 26 กรกฎาคม พ.ศ. 2566 โดยมีรายละเอียดดังนี้

1. วัตถุประสงค์

- (1) เพื่อศึกษาสภาพเศรษฐกิจ-สังคม การประกอบอาชีพ รายได้ สุขภาพอนามัย สาธารณูปโภค และสภาพความเป็นอยู่ของประชาชนที่อยู่ในพื้นที่ศึกษา
- (2) เพื่อรับทราบปัญหาเกี่ยวกับสภาพแวดล้อม และปัญหาสังคมในปัจจุบัน ที่ส่งผลกระทบต่อการดำเนินชีวิตของประชาชนในชุมชน
- (3) เพื่อสำรวจผลกระทบทั้งทางบวกและทางลบที่เกิดจากการดำเนินโครงการ
- (4) เพื่อสำรวจความพึงพอใจและความเชื่อมั่นในการดำเนินโครงการ
- (5) เพื่อสำรวจความคิดเห็น ข้อเสนอแนะและข้อห่วงกังวลของประชาชน รวมถึงความสอดคล้องของการดำเนินการโครงการต่อการพัฒนาของชุมชน

2. พื้นที่ศึกษา

พื้นที่ศึกษากำหนดจากที่ตั้งโครงการ ภายในรัศมี 5 กิโลเมตร ครอบคลุมพื้นที่เขตการปกครอง องค์การบริหารส่วนตำบลเขาคันทรง องค์การบริหารส่วนตำบลบ่อวิน องค์การบริหารส่วนตำบลพลวงแดง องค์การบริหารส่วนตำบลตาสิทธิ์ องค์การบริหารส่วนตำบลมาบยางพร และเทศบาลตำบลจอมพลเจ้าพระยา ซึ่งกลุ่มตัวอย่างที่ทำการสำรวจสภาพเศรษฐกิจ-สังคม และความคิดเห็นต่อการดำเนินโครงการ แสดงดังรูปที่ 2-1 มีรายละเอียดดังนี้

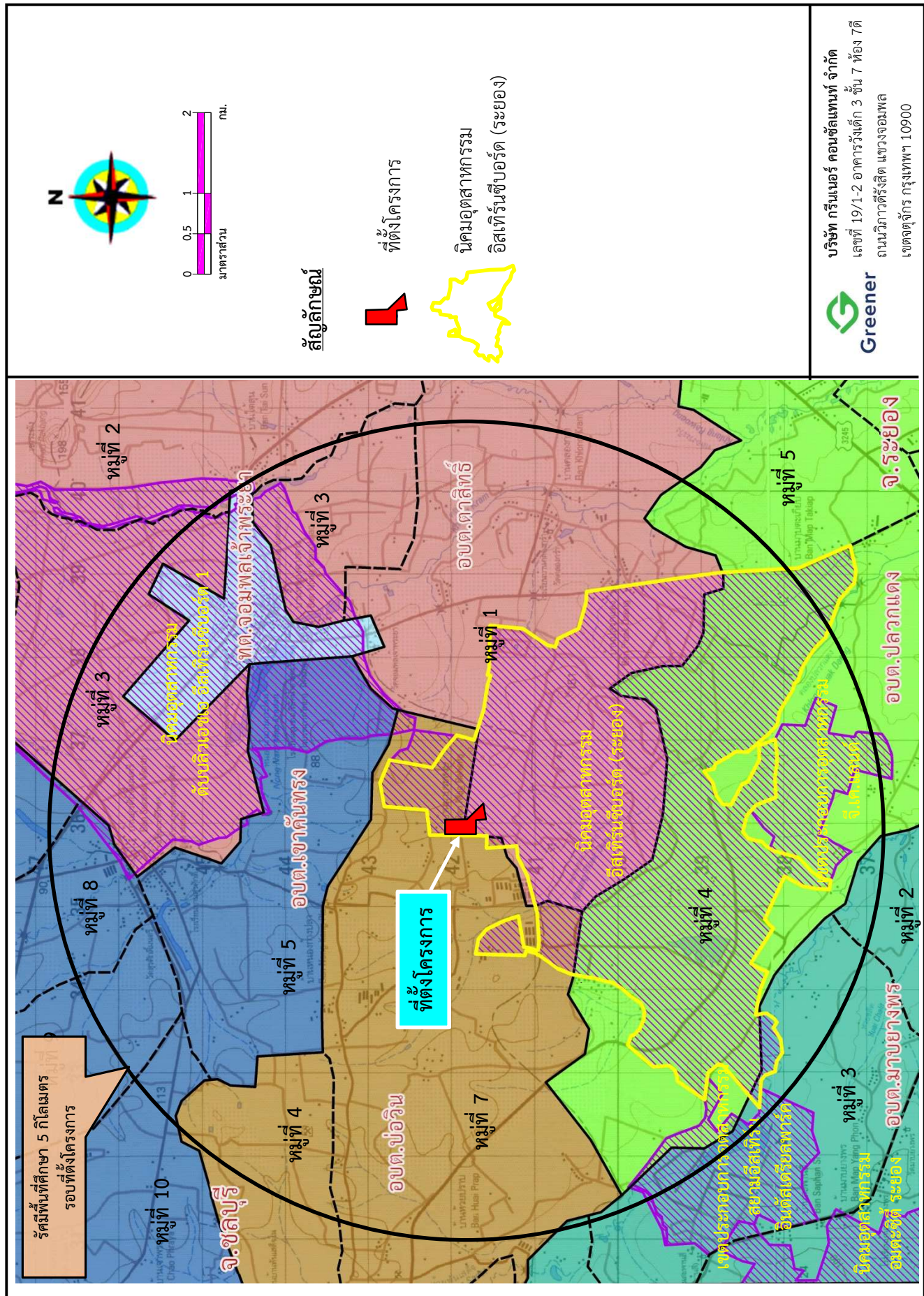

รูปที่ 2-1 : ที่ตั้งโครงการและขอบเขตพื้นที่ศึกษาในรัศมี 5 กิโลเมตร

**(1) องค์การบริหารส่วนตำบลเขาคันทรง**

- หมู่ที่ 5 บ้านสุรศักดิ์มนตรี
- หมู่ที่ 7 บ้านระเวียง
- หมู่ที่ 8 บ้านมาบแสนสุข
- หมู่ที่ 9 บ้านห้วยตาเกล้า
- หมู่ที่ 10 บ้านเจ้าพระยา

(2) องค์การบริหารส่วนตำบลบ่อวิน

- หมู่ที่ 4 บ้านพันสเด็จใน
- หมู่ที่ 7 บ้านหนองก้างปลา

(3) องค์การบริหารส่วนตำบลปลวกแดง

- หมู่ที่ 4 บ้านวังตาผิน
- หมู่ที่ 5 บ้านวังแขยง

(4) องค์การบริหารส่วนตำบลตาสีทิ

- หมู่ที่ 1 บ้านคลองกรำ
- หมู่ที่ 2 บ้านเขากระฉัง
- หมู่ที่ 3 บ้านหนองคางคาว

(5) องค์การบริหารส่วนตำบลมาบยางพร

- หมู่ที่ 2 บ้านเนินสวรรค์
- หมู่ที่ 3 บ้านมาบยางพร
- หมู่ที่ 4 บ้านห้วยปราบ

(6) เทศบาลตำบลจอมพลเจ้าพระยา

- ชุมชนจอมพล
- ชุมชนเจ้าพระยา

3. วิธีการศึกษา

การกำหนดลักษณะของกลุ่มตัวอย่างที่ดีซึ่งมีสองประการหลักด้วยกัน คือกลุ่มตัวอย่างต้องเป็นตัวแทนที่ดีของประชากรในพื้นที่ศึกษา และกลุ่มตัวอย่างต้องมีขนาดเหมาะสมเพียงพอในการคัดเลือกตัวแทนที่ดีของประชากร การวางแผนคัดเลือกหาตัวอย่างเริ่มต้นโดยการสำรวจพื้นที่เป้าหมายก่อนเพื่อศึกษาภาพรวมลักษณะการรวมตัวของประชากร ซึ่งพบว่าชุมชนที่อยู่ในพื้นที่ศึกษามีลักษณะการรวมตัวของประชากรที่คล้ายคลึงกัน ไม่แตกต่างกันมากนัก

การสำรวจความคิดเห็น ได้สำรวจทั้งในระดับหน่วยงานที่เกี่ยวข้อง ผู้นำชุมชน และประชาชนในพื้นที่ศึกษา โดยใช้แบบสอบถามเป็นเครื่องมือในการเก็บรวบรวมข้อมูลสภาพเศรษฐกิจ-สังคม และความคิดเห็นเกี่ยวกับการดำเนินโครงการ ซึ่งวิธีการสำรวจข้อมูล และการกำหนดจำนวนตัวอย่าง อธิบายได้ดังนี้



(1) การกำหนดตัวอย่าง และวิธีการเก็บข้อมูล

การกำหนดตัวอย่าง คือ การเลือกกลุ่มตัวแทนประชากรจากจำนวนประชากรทั้งหมดด้วยวิธีการใดวิธีการหนึ่ง เพื่อเป็นตัวแทนในการศึกษาและเก็บข้อมูล โดยข้อมูลที่น่ามาวิเคราะห์จะเป็นตัวแทนในการสะท้อนความคิดเห็นของประชากรที่ทำการศึกษาได้ การศึกษาครั้งนี้จึงกำหนดกลุ่มตัวอย่าง ประกอบด้วยหน่วยงานที่เกี่ยวข้อง ผู้นำชุมชน และประชาชน โดยมีวิธีการสุ่มตัวอย่างที่แตกต่างกันไป ซึ่งการสุ่มตัวอย่างเป็นวิธีการได้มาของกลุ่มตัวอย่างที่มีความเป็นตัวแทนที่ดี และจะมีวิธีการสุ่มที่สอดคล้องกับคุณลักษณะของประชากร อธิบายได้ดังนี้

1) ระดับหน่วยงานที่เกี่ยวข้อง

การสำรวจความคิดเห็นในระดับหน่วยงานที่เกี่ยวข้องได้ใช้การเลือกตัวอย่างแบบเจาะจง ซึ่งหน่วยงานดังกล่าวมีหน้าที่บริหารจัดการในพื้นที่โดยตรง ดูแลด้านการพัฒนาท้องถิ่นเป็นหลัก รวมถึงหน่วยงานที่ดูแลภายในพื้นที่ศึกษา โดยกลุ่มเป้าหมายประกอบด้วย หน่วยงานด้านสาธารณสุข หน่วยงานด้านการปกครอง สถาบันการศึกษา สถาบันศาสนา และหน่วยงานด้านอื่นๆ ที่เกี่ยวข้องกับการพัฒนาด้านอุตสาหกรรมหรือพื้นที่ใกล้เคียงโครงการ ซึ่งมีวิธีการเก็บตัวอย่างโดยการสัมภาษณ์ตัวแทนของหน่วยงานต่างๆ

2) ระดับผู้นำชุมชน

การสำรวจความคิดเห็นในระดับผู้นำชุมชนใช้การเลือกตัวอย่างแบบเจาะจง เช่นเดียวกับหน่วยงานที่เกี่ยวข้อง โดยผู้นำชุมชนที่มีบทบาทหน้าที่ทางสังคมที่ได้รับการยอมรับจากชุมชน และสามารถให้ข้อมูลที่สะท้อนความคิดเห็นในภาพรวมของชุมชนได้ ซึ่งการศึกษาความคิดเห็นของผู้นำชุมชนในครั้งนี้ เป็นการสุ่มตัวอย่างจากกลุ่มเป้าหมายประกอบด้วย กำนัน ผู้ใหญ่บ้าน ประธานชุมชน สมาชิกองค์การบริหารส่วนตำบล กลุ่มอาสาสมัครสาธารณสุขประจำหมู่บ้าน (อสม.) และคณะกรรมการชุมชนที่อยู่ในเขตพื้นที่ศึกษาของโครงการ ซึ่งมีวิธีการเก็บตัวอย่างโดยการสัมภาษณ์ผู้นำชุมชนในพื้นที่ต่างๆ โดยรอบโครงการอย่างน้อย 1 ตัวอย่างต่อหนึ่งชุมชน

3) ระดับประชาชน

การสำรวจความคิดเห็นระดับประชาชนได้ทำการเก็บตัวอย่างชุมชนที่อยู่ในรัศมีพื้นที่ศึกษา 5 กิโลเมตรรอบที่ตั้งโครงการ การสุ่มตัวอย่างระดับประชาชนได้ทำการสุ่มให้กระจายครอบคลุมกลุ่มเป้าหมาย และกลุ่มผู้มีส่วนได้เสียจากการดำเนินโครงการ ซึ่งมีการกำหนดขนาดกลุ่มตัวอย่าง ดังนี้

- **การกำหนดขนาดของกลุ่มตัวอย่าง** การสุ่มตัวอย่างระดับประชาชนในการสำรวจในครั้งนี้ ได้ทำการกำหนดกลุ่มตัวอย่างโดยใช้สูตรของ Taro Yamane เนื่องจากเป็นสูตรที่ใช้คำนวณขนาดของกลุ่มตัวอย่างในกรณีที่ทราบจำนวนประชากรแน่นอน (จิตราภา กุณฑลบุตร, 2550, Yamane, T. 1973: 1088) ซึ่งจากการกำหนดพื้นที่ศึกษารัศมี 5 กิโลเมตรรอบที่ตั้งโครงการ พบว่ามีพื้นที่หมู่บ้าน/ชุมชนที่อยู่ในขอบเขตพื้นที่ศึกษาบางส่วน ซึ่งได้ทำการสำรวจทั้งหมู่บ้าน เนื่องจากในการกำหนดสัดส่วนจำนวนตัวอย่างบริษัทที่ปรึกษาได้นำข้อมูลจำนวนครัวเรือนทั้งหมู่บ้าน/ชุมชน มาคำนวณทางสถิติ รายละเอียดการกำหนดจำนวนตัวอย่างสรุปได้ดังนี้



$$n = \frac{N}{1 + Ne^2} \quad \text{----- (1)}$$

โดยที่ n คือ จำนวนตัวอย่าง

N คือ จำนวนหน่วยครัวเรือนในพื้นที่ศึกษา

e คือ ความคลาดเคลื่อนที่ยอมรับได้ (ร้อยละ 5)

แทนค่าจำนวนครัวเรือนในพื้นที่ศึกษา

$$n = \frac{73,581}{1 + (73,581 \times (0.05)^2)}$$

$$n = 397.83$$

$$n \approx 398 \text{ ตัวอย่าง}$$

ดังนั้น ขนาดของกลุ่มตัวอย่างที่ทำการสำรวจต้องไม่น้อยกว่า 398 ตัวอย่าง

เมื่อได้จำนวนตัวอย่างทั้งหมดที่คำนวณจากจำนวนครัวเรือนทั้งหมดแล้ว นำมาแบ่งเป็นสัดส่วนเพื่อหาจำนวนตัวอย่างที่เหมาะสมของแต่ละชุมชน ดังสมการที่ (2)

$$A = \frac{n_1 n}{N} \quad \text{----- (2)}$$

เมื่อ n_1 คือ จำนวนครัวเรือนของชุมชนหรือหมู่บ้าน

N คือ จำนวนครัวเรือนทั้งหมดในพื้นที่ศึกษา

n คือ จำนวนตัวอย่างทั้งหมดจากสมการ (1)

A คือ จำนวนตัวอย่างของแต่ละชุมชน

ขนาดของกลุ่มตัวอย่างในพื้นที่ศึกษา พบว่า ตัวอย่างในการสำรวจต้องไม่น้อยกว่า 398 ตัวอย่าง ซึ่งในการสำรวจจริงโครงการได้สำรวจมากกว่าจำนวนที่คำนวณได้ คือ 406 ตัวอย่าง ซึ่งสัดส่วนตัวอย่างในการเก็บข้อมูลกับจำนวนครัวเรือนของชุมชนได้แบ่งสัดส่วนให้สอดคล้อง แสดงดังตารางที่ 3-1

ตารางที่ 3-1

จำนวนตัวอย่างที่สำรวจความคิดเห็น โครงการโรงงานผลิตชิ้นส่วนยานพาหนะ (ส่วนขยายครั้งที่ 1) (ครั้งที่ 3)

ของบริษัท ฮาล อะลูมิเนียม (ประเทศไทย) จำกัด

ตำบล	จำนวนครัวเรือน	จำนวนตัวอย่างที่ คำนวณได้ (ครัวเรือน)	จำนวนตัวอย่าง ที่สำรวจจริง (ครัวเรือน)	จำนวนตัวอย่าง ผู้นำชุมชน
อำเภอศรีราชา				
(1) ตำบลเขาคันทรง ^{1/}				
- หมู่ที่ 5 บ้านสุรศักดิ์มนตรี	2,042	11.0	13	3
- หมู่ที่ 7 บ้านระเวียง	399	2.2	3	3
- หมู่ที่ 8 บ้านมาบแสนสุข	1,296	7.0	7	3
- หมู่ที่ 9 บ้านห้วยตาเกล้า	300	1.6	2	3
- หมู่ที่ 10 บ้านเจ้าพระยา	812	4.4	5	3
(2) ตำบลบ่อวิน ^{2/}				
- หมู่ที่ 4 บ้านพันสเด็จไฉ	2,591	14.0	15	3
- หมู่ที่ 7 บ้านหนองก้างปลา	5,163	27.9	29	3
อำเภอลวกแดง				
(3) ตำบลลวกแดง ^{3/}				
- หมู่ที่ 4 บ้านวังตาผิน	12,561	67.9	69	3
- หมู่ที่ 5 บ้านวังแขยง	4,995	27.0	28	3
(4) ตำบลตาสีห์ ^{4/}				
- หมู่ที่ 1 บ้านคลองกร้า	7,678	41.5	41	3
- หมู่ที่ 2 เขาระฆัง	2,632	14.2	14	3
- หมู่ที่ 3 บ้านหนองคางคาว	425	2.3	2	3
(5) ตำบลมาบยางพร ^{5/}				
- หมู่ที่ 2 บ้านเนินสวรรค์	6,316	34.1	33	3
- หมู่ที่ 3 บ้านมาบยางพร	9,827	53.1	54	3
- หมู่ที่ 4 บ้านห้วยปราบ	15,930	86.1	88	3
(6) เทศบาลตำบลจอมพลเจ้าพระยา ^{6/}				
- ชุมชนจอมพล และชุมชนเจ้าพระยา	614	3.3	3	3
รวม	73,581	397.84	406	48

หมายเหตุ : ^{1/} สำนักบริหารการทะเบียน กรมการปกครอง องค์การบริหารส่วนตำบลเขาคันทรง, 2565

^{2/} สำนักบริหารการทะเบียน กรมการปกครอง องค์การบริหารส่วนตำบลบ่อวิน, 2565

^{3/} สำนักบริหารการทะเบียน กรมการปกครอง องค์การบริหารส่วนตำบลลวกแดง, 2565

^{4/} สำนักบริหารการทะเบียน กรมการปกครอง องค์การบริหารส่วนตำบลตาสีห์, 2565

^{5/} สำนักบริหารการทะเบียน กรมการปกครอง องค์การบริหารส่วนตำบลมาบยางพร, 2565

^{6/} สำนักบริหารการทะเบียน กรมการปกครอง เทศบาลตำบลจอมพลเจ้าพระยา, 2565

ที่มา : รวบรวมโดยบริษัท กรีนเนอร์ คอนซัลแทนท์ จำกัด, 2566



- **วิธีการเก็บตัวอย่าง** บริษัทที่ปรึกษาได้ดำเนินการสำรวจความคิดเห็นในระดับครัวเรือน โดยสัมภาษณ์หัวหน้าครัวเรือนหรือตัวแทนครัวเรือน ซึ่งมีการกำหนดจำนวนตัวอย่างที่ชัดเจน เพื่อเป็นตัวแทนที่ดีของกลุ่มประชากร ในการสำรวจจริงบริษัทที่ปรึกษาได้ทำการตรวจสอบคัดล้องกับจำนวนตัวอย่างที่กำหนดไว้ในแต่ละหมู่บ้าน การสุ่มกลุ่มตัวอย่างได้อาศัยความน่าจะเป็น ซึ่งกลุ่มตัวอย่างที่สมาชิกทุกๆ หน่วยของประชากรมีโอกาสอย่างเท่าเทียมกันที่จะเป็นตัวแทนที่ดีโดยเก็บตัวอย่างด้วยวิธีสุ่มอย่างเป็นระบบด้วยการแบ่งประชากรออกเป็นช่วงเท่าๆ กัน ซึ่งการสุ่มจะสุ่มช่วงแรกเพียงช่วงเดียว ช่วงต่อไปจะถูกเลือกโดยอัตโนมัติ ตัวอย่างเช่น หมู่ที่ 5 บ้านสุรศักดิ์มนตรี มีจำนวน 2,042 หลังคาเรือน ต้องการตัวอย่างจำนวน 13 หลังคาเรือน จึงแบ่งหลังคาเรือนออกเป็นช่วง ช่วงละเท่าๆ กัน จะได้ประมาณช่วงละ 157 หลังคาเรือน และทำการสุ่มจุดเริ่มต้นโดยเริ่มต้นที่หลังคาเรือนแรกของทั้งสองฝั่งถนน ดังนั้น หลังคาเรือนที่จะเป็นตัวอย่างต่อไปต้องนับไปอีก 157 หลังคาเรือน จึงทำการเก็บตัวอย่าง ถ้าตัวอย่างที่ถูกสุ่มไม่สามารถทำการเก็บข้อมูลได้ จะเก็บข้อมูลตัวอย่างที่อยู่ใกล้เคียงกัน และทำการสุ่มด้วยวิธีนี้ไปเรื่อยๆ จนครบขนาดกลุ่มตัวอย่าง 13 หลังคาเรือน ทั้งนี้เพื่อให้ผลการสำรวจที่ได้มีคุณภาพและสามารถเป็นตัวแทนของประชาชน จะทำการสัมภาษณ์ หลังคาเรือนละ 1 ตัวอย่างเท่านั้น ภาพบรรยากาศการสัมภาษณ์ความคิดเห็นรายครัวเรือน แสดงดังรูปที่ 3-1

4. วิธีการและเครื่องมือที่ใช้

การสำรวจด้านสภาพเศรษฐกิจ-สังคมจะทำการแบ่งออกเป็น 3 กลุ่มตัวอย่าง คือ หน่วยงานที่เกี่ยวข้อง ผู้นำชุมชน และประชาชน โดยใช้แบบสอบถามเป็นเครื่องมือ ซึ่งแบบสอบถามมีโครงสร้างแน่นอน ชัดเจน คำถามมีลักษณะเป็นคำถามปลายปิดและคำถามปลายเปิด (ตัวอย่างแบบสอบถาม แสดงดังเอกสารแนบ 1) มีรายละเอียดดังนี้

(1) แบบสอบถามสำหรับหน่วยงานที่เกี่ยวข้อง

- ข้อมูลทั่วไปของผู้ให้สัมภาษณ์
- ความคิดเห็นต่อสภาพปัญหาสังคมและปัญหาสภาพแวดล้อมในปัจจุบันของชุมชนรอบที่ตั้งโครงการ
- ผลดีต่อชุมชนและสภาพแวดล้อมจากการดำเนินงานของโครงการฯ
- ผลเสียต่อชุมชนและสภาพแวดล้อมจากการดำเนินโครงการฯ
- ข้อร้องเรียนจากการดำเนินงานของบริษัทฯ
- ความคิดเห็นเกี่ยวกับการดำเนินการส่งเสริม สนับสนุนงานด้านสังคม หรือ CSR ของบริษัทฯ
- ข้อเสนอแนะต่อโครงการ



รูปที่ 3-1 : ตัวอย่างบรรยากาศการสำรวจความคิดเห็น

6602_Monitor HAL/2-66/F31



รูปที่ 3-1 (ต่อ) : ตัวอย่างบรรยากาศการสำรวจความคิดเห็น

6602_Monitor HAL/2-66/F31



(2) แบบสอบถามสำหรับผู้นำชุมชน

- ข้อมูลทั่วไปของผู้ให้สัมภาษณ์
- ข้อมูลเกี่ยวกับชุมชนในพื้นที่รับผิดชอบ
- ข้อมูลด้านอนามัยสิ่งแวดล้อมและสาธารณสุขในชุมชน
- สภาพแวดล้อมในปัจจุบันของชุมชน
- การรับทราบข้อมูลข่าวสารเกี่ยวกับโครงการ
- ความเชื่อมั่นต่อโครงการฯ และความต้องการของชุมชน
- ความคิดเห็นต่อการดำเนินโครงการฯ

(3) แบบสอบถามสำหรับประชาชน

- ข้อมูลทั่วไปของผู้ให้สัมภาษณ์
- ข้อมูลด้านเศรษฐกิจ
- ข้อมูลด้านอนามัยสิ่งแวดล้อมและสาธารณสุขในชุมชน
- สภาพแวดล้อมในปัจจุบันของชุมชน
- การรับทราบข้อมูลข่าวสารโครงการฯ
- ความเชื่อมั่นต่อโครงการฯ และความต้องการของชุมชน
- ความคิดเห็นต่อการดำเนินโครงการ

5. การวิเคราะห์ข้อมูล

ข้อมูลที่ได้จากการสำรวจ บริษัทที่ปรึกษาได้นำมาวิเคราะห์และประมวลผลการศึกษา โดยจำแนกการสรุปผลการสำรวจความคิดเห็นตามกลุ่มเป้าหมายที่ทำการสำรวจ ดังนี้

(1) การแปลผลโดยการสรุปประเด็น

กลุ่มเป้าหมายที่แปลผลด้วยวิธีนี้คือกลุ่มเป้าหมายหน่วยงานราชการที่เกี่ยวข้องต่อการดำเนินโครงการ แบบสอบถามมีลักษณะเป็นคำถามปลายเปิดซึ่งสามารถแสดงความคิดเห็นได้อย่างเต็มที่ โดยผลจากการสำรวจได้จัดทำสรุปประเด็นที่ได้มา พร้อมทั้งระบุตำแหน่งและระยะเวลาการดำรงตำแหน่งของผู้ตอบแบบสอบถาม

(2) การแปลผลโดยใช้คำร้อยละ

กลุ่มตัวแทนผู้นำชุมชนและตัวแทนครัวเรือน แบบสอบถามมีลักษณะแบบสอบถามปลายปิดโดยให้เลือกคำตอบจากแต่ละคำถาม ได้แก่



- 1) ข้อมูลทั่วไปลักษณะของผู้ตอบแบบสอบถาม ประกอบด้วย เพศ อายุ การนับถือศาสนา ระดับการศึกษา การตั้งถิ่นฐาน การประกอบอาชีพ รายได้ต่อครอบครัว
- 2) ข้อมูลด้านอนามัยสิ่งแวดล้อมและสาธาณูปโภคในครัวเรือน ประกอบด้วย แหล่งน้ำสำหรับอุปโภค-บริโภคและแหล่งน้ำเพื่อการเกษตร ปัญหาและการจัดการปัญหาน้ำอุปโภค-บริโภคและแหล่งน้ำเพื่อการเกษตร การกักตุนน้ำเสีย การกำจัดขยะ ปัญหาเกี่ยวกับไฟฟ้า และการคมนาคมในพื้นที่
- 3) ข้อมูลด้านสภาพแวดล้อมในปัจจุบันของชุมชน ได้แก่ การเปลี่ยนแปลงของสภาพแวดล้อม ปัญหาความเดือดร้อน/ความรำคาญด้านสิ่งแวดล้อม ปัญหาของชุมชนและความปลอดภัยในชีวิตและทรัพย์สิน
- 4) ข้อมูลสาธารณสุข/สุขภาพ ได้แก่ ภาวะการเจ็บป่วย การรักษาพยาบาล การบริการสาธารณสุข และการให้ข้อมูลข่าวสารด้านสาธารณสุข
- 5) ข้อมูลด้านการรับรู้ข่าวสารของโครงการ ได้แก่ การรับทราบข้อมูลเกี่ยวกับโครงการ การเข้าร่วมกิจกรรมกับโครงการ รวมถึงการประชาสัมพันธ์ข้อมูลข่าวสารต่างๆ
- 6) ข้อมูลด้านความเชื่อมั่นต่อโครงการและความต้องการจากโครงการ ได้แก่ ความเชื่อมั่นต่อการดำเนินโครงการ การเข้าร่วมกิจกรรมกับโครงการ และความต้องการของชุมชน
- 7) ความคิดเห็นต่อการดำเนินโครงการ ได้แก่ ความพึงพอใจต่อการปฏิบัติตามมาตรการและการดูแลสังคม ระดับความสามารถในการดูแลสังคมและสิ่งแวดล้อมของบริษัทฯ ประโยชน์และผลกระทบจากการดำเนินโครงการ และการเปรียบเทียบถึงผลดีและผลเสียจากการดำเนินโครงการฯ

โดยนำเสนอในรูปแบบตารางแจกแจงความถี่ ร้อยละ ซึ่งนำเสนอผลการสำรวจความคิดเห็นแยกเป็นผลการสำรวจความคิดเห็นผู้นำชุมชนและผลการสำรวจความคิดเห็นตัวแทนครัวเรือน พร้อมทั้งบรรยายสรุปผลการสำรวจความคิดเห็นเป็นร้อยละแยกตามกลุ่มเป้าหมาย

(3) การแปลผลข้อมูลแบบมาตราส่วนประมาณค่า

ผลการสำรวจความคิดเห็นจากแบบสอบถามที่ต้องการทราบความคิดเห็น ในลักษณะคำถามเป็นแบบมาตราส่วนได้อ้างอิงจากแนวทางประมาณค่าของลิเคิร์ตและใช้การวัดข้อมูลประเภทอันตรภาคชั้น ได้ทำการหาค่าเฉลี่ยคะแนนความคิดเห็นโดยกำหนดคะแนนน้ำหนักให้แต่ละช่วงของระดับความคิดเห็น จากนั้นนำค่าเฉลี่ยที่ได้ไปเทียบกับเกณฑ์การแปลความหมาย สำหรับประเด็นที่แปลผล ประกอบด้วย สภาพแวดล้อมปัจจุบันของชุมชน ผลกระทบที่ได้รับจากการดำเนินโครงการที่ผ่านมาและความพึงพอใจต่อการดำเนินโครงการ โดยได้กำหนดค่าคะแนนแบบสอบถามเป็นแบบมาตราส่วนประมาณค่าตามแนวคิดของลิเคิร์ต ซึ่งการกำหนดค่าคะแนนของการได้รับผลกระทบ ใช้หลักการวัดค่ารวมแล้วประเมินลักษณะหรือคุณภาพของสิ่งนั้นจากคะแนนค่าเฉลี่ยถ่วงน้ำหนักของแต่ละคำถาม



1) การคำนวณค่าเฉลี่ย

การคำนวณค่าเฉลี่ยเป็นการนำผลรวมของข้อมูลทั้งหมดหารด้วยจำนวนข้อมูลทั้งหมด ซึ่งใช้สูตรการคำนวณค่าเฉลี่ยของข้อมูลที่แจกแจงความถี่ สามารถคำนวณได้จากสูตร

$$\bar{x} = \frac{\sum fx}{n}$$

โดยที่ \bar{x} คือ ค่าเฉลี่ยเลขคณิต

f คือ ความถี่ของข้อมูล

n คือ ค่าของข้อมูล

2) การคำนวณส่วนเบี่ยงเบนมาตรฐาน

ส่วนเบี่ยงเบนมาตรฐานเป็นค่าวัดการกระจายที่สำคัญทางสถิติ โดยเป็นการวัดการกระจายของคะแนนรอบๆ ค่าเฉลี่ย ส่วนสูตรในการคำนวณหาส่วนเบี่ยงเบนมาตรฐานใช้สูตรส่วนเบี่ยงเบนมาตรฐานของกลุ่มตัวอย่าง ในกรณีข้อมูลมีการแจกแจงความถี่ (ชวนชัย เชื้อสาธู, 2544)¹ สูตรดังนี้

$$S = \sqrt{\frac{n \sum fx^2 - (\sum fx)^2}{n(n-1)}}$$

โดยที่ S คือ ส่วนเบี่ยงเบนมาตรฐาน

f คือ ความถี่

x คือ ค่าคะแนนของข้อมูล

n คือ จำนวนข้อมูลหรือจำนวนตัวอย่าง

3) การแปลความหมายจากค่าเฉลี่ย

คำถามจากการสำรวจความคิดเห็น มีประเด็นที่สามารถนำมาแปลค่าความหมายจากค่าเฉลี่ยได้ ประกอบด้วย ความคิดเห็นสภาพแวดล้อมปัจจุบัน ผลกระทบจากโครงการ และความพึงพอใจในการดำเนินโครงการ โดยสามารถใช้กำหนดมาตราส่วนประมาณค่า 5 ระดับ ดังนี้

- | | | |
|---|---------|---|
| 1 | หมายถึง | ได้รับผลกระทบน้อยมาก / ความพึงพอใจน้อยมาก |
| 2 | หมายถึง | ได้รับผลกระทบน้อย / ความพึงพอใจน้อย |
| 3 | หมายถึง | ได้รับผลกระทบปานกลาง / ความพึงพอใจปานกลาง |
| 4 | หมายถึง | ได้รับผลกระทบมาก / ความพึงพอใจมาก |
| 5 | หมายถึง | ได้รับผลกระทบมากที่สุด / ความพึงพอใจมากที่สุด |

¹ชวนชัย เชื้อสาธู. (2544).สถิติเพื่อการวิจัย. หน้า 48



การแบ่งช่วงค่าเฉลี่ยใช้หลักเกณฑ์ยึดจุดกึ่งกลางเป็นหลักจาก 1 ไปถึง 5 และกำหนดระดับของการได้รับผลกระทบจากโครงการออกเป็น 5 ระดับ คือ มากที่สุด มาก ปานกลาง น้อย น้อยมาก โดยสามารถใช้เกณฑ์การแปลความหมายจากค่าเฉลี่ย และกำหนดช่วงน้ำหนักคะแนนเฉลี่ยถ่วงน้ำหนักออกเป็น 5 ระดับการประเมินค่า (ประกอบ กรณสูตร, 2542) ดังนี้

คะแนนเฉลี่ย 1.00 - 1.50	หมายถึง ได้รับผลกระทบในระดับน้อยมาก
คะแนนเฉลี่ย 1.51 - 2.50	หมายถึง ได้รับผลกระทบในระดับน้อย
คะแนนเฉลี่ย 2.51 - 3.00	หมายถึง ได้รับผลกระทบในระดับปานกลาง
คะแนนเฉลี่ย 3.51 - 4.50	หมายถึง ได้รับผลกระทบในระดับมาก
คะแนนเฉลี่ย 4.51 - 5.00	หมายถึง ได้รับผลกระทบในระดับมากที่สุด

6. การรับรู้/รับทราบข้อมูลโครงการก่อนการสัมภาษณ์

การรับรู้ข้อมูลข่าวสารเกี่ยวกับการดำเนินโครงการของประชาชนในระหว่างการสำรวจสภาพสังคม-เศรษฐกิจ และความคิดเห็นเกี่ยวกับการดำเนินโครงการฯ ทีมงานของที่ปรึกษาได้ชี้แจงข้อมูลการดำเนินโครงการก่อนทำการสำรวจความคิดเห็นของประชาชน โดยจัดทำแผ่นภาพพร้อมคำอธิบายเกี่ยวกับการดำเนินโครงการ แสดงดังเอกสารแนบ 2

ทั้งนี้ เนื่องจากประเด็นคำถามในแบบสอบถามที่ใช้เป็นเครื่องมือในการสำรวจสภาพสังคม-เศรษฐกิจ และความคิดเห็นเกี่ยวกับการดำเนินโครงการในครั้งนี้ จะเป็นคำถามที่ให้แสดงความคิดเห็นในด้านบวกและด้านลบจากการพัฒนาโครงการ ดังนั้น กลุ่มตัวอย่างทั้งหมดที่ทำการสำรวจความคิดเห็นจำเป็นต้องทราบและรับรู้ข้อมูลเกี่ยวกับการดำเนินโครงการก่อนจึงสามารถตอบ คำถามในประเด็นดังกล่าวได้ซึ่งกลุ่มตัวอย่างทั้งหมดได้รับทราบข้อมูลเกี่ยวกับการดำเนินโครงการก่อนการสัมภาษณ์

สำหรับประชาชนในพื้นที่บริเวณรอบที่ตั้งโครงการที่ไม่ได้ถูกสุ่มเป็นตัวอย่างในการสำรวจด้านสภาพเศรษฐกิจ-สังคม และความคิดเห็นเกี่ยวกับการดำเนินโครงการนั้นก็มีการรับรู้รับทราบเกี่ยวกับการดำเนินโครงการอีกหลากหลายช่องทาง ได้แก่ การจัดกิจกรรมประชุมชี้แจงข้อมูลผลการศึกษาและความคืบหน้าการจัดทำรายงานการประเมินผลกระทบสิ่งแวดล้อม การประชาสัมพันธ์ข้อมูลข่าวสารผ่านทางหน่วยงานท้องถิ่น และกลุ่มผู้นำชุมชนที่ได้เข้าร่วมกิจกรรมกับทางโครงการ รวมถึงเจ้าหน้าที่/ตัวแทนของโครงการลงพื้นที่เข้าร่วมกิจกรรมต่างๆ กับชุมชน ซึ่งได้ดำเนินการอย่างต่อเนื่องโดยพยายามให้การดำเนินงานด้านการมีส่วนร่วมและประชาสัมพันธ์ของโครงการขยายวงกว้างออกไปครอบคลุมทั้งพื้นที่ศึกษา

7. ผลการสำรวจสภาพเศรษฐกิจ-สังคม

(1) หน่วยงานที่เกี่ยวข้องกับบริเวณพื้นที่ใกล้เคียง

บริษัทที่ปรึกษาได้ทำการส่งแบบสอบถามให้หน่วยงานราชการในพื้นที่ศึกษา และหน่วยงานด้านต่างๆ ที่เกี่ยวข้องกับการพัฒนาด้านอุตสาหกรรม โดยมีตัวแทนจากหน่วยงานด้านต่างๆ ตอบแบบสอบถามจำนวน 28 หน่วยงาน ทั้งนี้ได้จัดทำสรุปผลการสำรวจความคิดเห็นของผู้แทนหน่วยงานด้านต่างๆ แสดงดังตารางที่ 7-1



(2) ผลการสำรวจความคิดเห็นผู้นำชุมชน

โครงการได้สำรวจความคิดเห็นผู้นำชุมชนจำนวน 48 ตัวอย่าง ผลการสำรวจความคิดเห็นแสดงดังเอกสารแนบ 3 สรุปได้ดังนี้

1) ข้อมูลทั่วไป

ผู้ให้สัมภาษณ์เกินครึ่ง (ร้อยละ 68.8) เป็นเพศชาย ส่วนที่เหลือ (ร้อยละ 31.3) เป็นเพศหญิง ด้านอายุของผู้ให้สัมภาษณ์ (ร้อยละ 54.2) มีอายุระหว่าง 51-60 ปี รองลงมา (ร้อยละ 31.3) มีอายุระหว่าง 41-50 ปี ด้านระดับการศึกษา ผู้ให้สัมภาษณ์ (ร้อยละ 33.3) มีการศึกษาอยู่ในระดับมัธยมศึกษาตอนปลาย/ปวช. รองลงมา (ร้อยละ 25.0) มีการศึกษาอยู่ในระดับปริญญาตรี ส่วนตำแหน่งผู้นำชุมชน ผู้ให้สัมภาษณ์ (ร้อยละ 52.1) มีตำแหน่งเป็นผู้ช่วยผู้ใหญ่บ้าน/รองประธานชุมชน รองลงมา (ร้อยละ 22.9) มีตำแหน่งเป็นผู้ใหญ่บ้าน/ประธานชุมชน

2) ข้อมูลทั่วไปเกี่ยวกับชุมชนในพื้นที่ที่รับผิดชอบ

ผู้ให้สัมภาษณ์ส่วนใหญ่ (ร้อยละ 95.8) ระบุว่า ประชาชนส่วนใหญ่อาศัยอยู่ในพื้นที่เป็นชุมชนดั้งเดิม ส่วนการประกอบอาชีพ ผู้ให้สัมภาษณ์ส่วนใหญ่ (ร้อยละ 81.3) ระบุว่า ประชาชนส่วนใหญ่ประกอบอาชีพรับจ้างทั่วไป รองลงมา (ร้อยละ 10.4) ระบุว่า ประชาชนส่วนใหญ่ประกอบอาชีพพนักงานบริษัทเอกชน สำหรับความเพียงพอของระบบสาธารณูปโภค (ไฟฟ้า/ประปา/ถนน) ผู้ให้สัมภาษณ์ส่วนใหญ่ (ร้อยละ 91.7) ระบุว่า ระบบสาธารณูปโภคมีความเพียงพอ รองลงมา (ร้อยละ 6.3) ระบุว่า ระบบสาธารณูปโภคค่อนข้างเพียงพอ

3) อนามัยสิ่งแวดล้อมและสาธารณูปโภคในชุมชนในพื้นที่รับผิดชอบของผู้นำชุมชน

ผู้ให้สัมภาษณ์เกินครึ่ง (ร้อยละ 77.1) ระบุว่า ในช่วง 1 ปีที่ผ่านมาประชาชนในพื้นที่เคยประสบปัญหาเกี่ยวกับการเจ็บป่วย และเมื่อประชาชนในพื้นที่ประสบปัญหาด้านการเจ็บป่วย ผู้ให้สัมภาษณ์เกินครึ่ง (ร้อยละ 67.6) ระบุว่า ประชาชนจะเข้ารับการรักษาที่โรงพยาบาลประจำอำเภอ รองลงมา (ร้อยละ 24.3) ระบุว่า ประชาชนจะเข้ารับการรักษาที่โรงพยาบาลส่งเสริมสุขภาพตำบล สำหรับการให้บริการด้านสาธารณสุขในปัจจุบัน ผู้ให้สัมภาษณ์ทั้งหมด ระบุว่า สถานพยาบาลมีความเพียงพอต่อการให้บริการแก่ประชาชน ด้านสุขภาพจิต ผู้ให้สัมภาษณ์เกินครึ่ง (ร้อยละ 52.1) ระบุว่า ประชาชนในพื้นที่ไม่มีความเครียด ส่วนที่เหลือ (ร้อยละ 47.9) ระบุว่า ประชาชนในพื้นที่มีความเครียด โดยผู้ให้สัมภาษณ์ทั้งหมด ระบุว่า ประชาชนมีความเครียดจากรายรับรายจ่าย ภาระหนี้สิน และค่าครองชีพ

ตารางที่ 7-1

ผลการสำรวจความคิดเห็นของตัวแทนหน่วยงานที่เกี่ยวข้อง

หน่วยงาน/ตำแหน่ง/ระยะเวลาดำรงตำแหน่ง	ความคิดเห็น/ข้อเสนอแนะ
<p>1. เทศบาลตำบลจอมพลเจ้าพระยา</p> <p>ตำแหน่ง : นักวิชาการสุขาภิบาลปฏิบัติการ</p> <p>ระยะเวลาที่ดำรงตำแหน่ง : 2 ปี</p>	<ul style="list-style-type: none"> - ท่านมีความคิดเห็นอย่างไรเกี่ยวกับสภาพปัญหาสังคมและปัญหาสภาพแวดล้อมในปัจจุบันของชุมชนรอบที่ตั้งโครงการฯ <ul style="list-style-type: none"> • ในพื้นที่ไม่มีปัญหาทั้งด้านสังคมและด้านสภาพแวดล้อม - การดำเนินงานของโครงการฯ ที่ผ่านมา ส่งผลให้เกิดผลดีอย่างไรบ้าง <ul style="list-style-type: none"> • ทำให้ชุมชนมีรายได้ การประกอบอาชีพเพิ่มขึ้น มีการจ้างงานในชุมชน - การดำเนินงานของโครงการฯ ที่ผ่านมา ส่งผลให้เกิดผลเสียต่อชุมชนและสภาพแวดล้อมอย่างไรบ้าง <ul style="list-style-type: none"> • โครงการไม่ได้ก่อให้เกิดผลเสียต่อชุมชนและสภาพแวดล้อม - ท่านเคยได้รับข้อร้องเรียนจากการดำเนินงานของบริษัทฯ หรือไม่ <ul style="list-style-type: none"> • ไม่เคยได้รับข้อร้องเรียนจากการดำเนินโครงการ - ท่านคิดว่าการดำเนินงานการส่งเสริม สนับสนุนงานด้านสังคม หรือ CSR ของบริษัทฯ ต้องมีการปรับปรุงหรือไม่ อย่างไร <ul style="list-style-type: none"> • อยากให้มีการสนับสนุนยังชุมชนข้างเคียง เช่น ชุมชนจอมพล/เจ้าพระยา ให้มีการพัฒนาให้มากขึ้นทั้งด้านส่งเสริมอาชีพ การค้าขาย เศรษฐกิจ การศึกษา ด้านสุขภาพและสาธารณสุข - ข้อเสนอแนะ <ul style="list-style-type: none"> • ไม่มีความคิดเห็น
<p>2. สำนักงานทรัพยากรธรรมชาติและสิ่งแวดล้อมจังหวัดชลบุรี</p> <p>ตำแหน่ง : นักวิชาการสิ่งแวดล้อมชำนาญการพิเศษ</p> <p>ระยะเวลาที่ดำรงตำแหน่ง : 6 ปี</p>	<ul style="list-style-type: none"> - ท่านมีความคิดเห็นอย่างไรเกี่ยวกับสภาพปัญหาสังคมและปัญหาสภาพแวดล้อมในปัจจุบันของชุมชนรอบที่ตั้งโครงการฯ <ul style="list-style-type: none"> • มีการเปลี่ยนแปลงด้านกายภาพและลักษณะการใช้ประโยชน์ที่ดินค่อนข้างมาก, มีกลุ่มประชากรแฝงที่เกิดขึ้นตามโรงงานค่อนข้างเยอะ - การดำเนินงานของโครงการฯ ที่ผ่านมา ส่งผลให้เกิดผลดีอย่างไรบ้าง <ul style="list-style-type: none"> • มีประโยชน์ด้านเศรษฐกิจชุมชนจากโรงงาน

ตารางที่ 7-1 (ต่อ)

ผลการสำรวจความคิดเห็นของตัวแทนหน่วยงานที่เกี่ยวข้อง

หน่วยงาน/ตำแหน่ง/ระยะเวลาดำรงตำแหน่ง	ความคิดเห็น/ข้อเสนอแนะ
	<ul style="list-style-type: none"> - การดำเนินงานของโครงการฯ ที่ผ่านมา ส่งผลให้เกิดผลเสียต่อชุมชนและสภาพแวดล้อมอย่างไรบ้าง <ul style="list-style-type: none"> • ห่วงกังวลว่าการดำเนินโครงการจะส่งผลเสียต่อคุณภาพอากาศ - ท่านเคยได้รับข้อร้องเรียนจากการดำเนินงานของบริษัทฯ หรือไม่ <ul style="list-style-type: none"> • ไม่เคยได้รับข้อร้องเรียนจากการดำเนินโครงการ - ท่านคิดว่าการดำเนินงานการส่งเสริม สนับสนุนงานด้านสังคม หรือ CSR ของบริษัทฯ ต้องมีการปรับปรุงหรือไม่ อย่างไร <ul style="list-style-type: none"> • ควรเข้าถึงประชาชนที่อยู่ในชุมชนพื้นที่โดยรอบที่โครงการอย่างทั่วถึงและต่อเนื่อง - ข้อเสนอแนะ <ul style="list-style-type: none"> • ไม่มีความคิดเห็น
<p>3. อุสาหกรรมการผลิตเทิร์นชิบอร์เตอร์ของ</p> <p>ตำแหน่ง : วิศวกร ระดับ 6</p> <p>ระยะเวลาที่ดำรงตำแหน่ง : 3 ปี</p>	<ul style="list-style-type: none"> - ท่านมีความคิดเห็นอย่างไรเกี่ยวกับสภาพปัญหาสังคมและปัญหาสภาพแวดล้อมในปัจจุบันของชุมชนรอบที่ตั้งโครงการฯ <ul style="list-style-type: none"> • โครงการเป็นโครงการที่ตั้งอยู่ในพื้นที่นิคมอุตสาหกรรมซึ่งจากการประกอบกิจการของบริษัทฯ ไม่เคยมีปัญหากับชุมชนที่อยู่รอบที่ตั้งโครงการ - การดำเนินงานของโครงการฯ ที่ผ่านมา ส่งผลให้เกิดผลดีอย่างไรบ้าง <ul style="list-style-type: none"> • ทำให้มีการจ้างงานและมีการทำ CSR กับชุมชน - การดำเนินงานของโครงการฯ ที่ผ่านมา ส่งผลให้เกิดผลเสียต่อชุมชนและสภาพแวดล้อมอย่างไรบ้าง <ul style="list-style-type: none"> • โครงการไม่ได้ก่อให้เกิดผลเสียต่อชุมชนและสภาพแวดล้อม - ท่านเคยได้รับข้อร้องเรียนจากการดำเนินงานของบริษัทฯ หรือไม่ <ul style="list-style-type: none"> • ไม่เคยได้รับข้อร้องเรียนจากการดำเนินโครงการ - ท่านคิดว่าการดำเนินงานการส่งเสริม สนับสนุนงานด้านสังคม หรือ CSR ของบริษัทฯ ต้องมีการปรับปรุงหรือไม่ อย่างไร <ul style="list-style-type: none"> • อยากให้โครงการสนับสนุนแรงงานท้องถิ่นและสนับสนุนการศึกษาให้กับชุมชนโดยรอบ - ข้อเสนอแนะ <ul style="list-style-type: none"> • ไม่มีความคิดเห็น

ตารางที่ 7-1 (ต่อ)

ผลการสำรวจความคิดเห็นของตัวแทนหน่วยงานที่เกี่ยวข้อง

หน่วยงาน/ตำแหน่ง/ระยะเวลาดำรงตำแหน่ง	ความคิดเห็น/ข้อเสนอแนะ
4. โรงพยาบาลปลวกแดง ตำแหน่ง : นักวิชาการสาธารณสุข ระยะเวลาที่ดำรงตำแหน่ง : 3 ปี	<ul style="list-style-type: none"> - ท่านมีความคิดเห็นอย่างไรกับสภาพปัญหาสังคมและปัญหาสภาพแวดล้อมในปัจจุบันของชุมชนรอบที่ตั้งโครงการฯ <ul style="list-style-type: none"> • ในพื้นที่มีปัญหาด้านฝุ่น และมลพิษทางอากาศ - การดำเนินงานของโครงการฯ ที่ผ่านมา ส่งผลให้เกิดผลดีอย่างไรบ้าง <ul style="list-style-type: none"> • การจ้างงานและการกระตุ้นเศรษฐกิจ - การดำเนินงานของโครงการฯ ที่ผ่านมา ส่งผลให้เกิดผลเสียต่อชุมชนและสภาพแวดล้อมอย่างไรบ้าง <ul style="list-style-type: none"> • โครงการไม่ได้ก่อให้เกิดผลเสียต่อชุมชนและสภาพแวดล้อม - ท่านเคยได้รับข้อร้องเรียนจากการดำเนินงานของบริษัทฯ หรือไม่ <ul style="list-style-type: none"> • ไม่เคยได้รับข้อร้องเรียนจากการดำเนินงานโครงการ - ท่านคิดว่าการดำเนินงานการส่งเสริม สนับสนุนงานด้านสังคม หรือ CSR ของบริษัทฯ ต้องมีการปรับปรุงหรือไม่ อย่างไร <ul style="list-style-type: none"> • ยังไม่ทราบแน่ชัดว่าทางบริษัทฯ มีการส่งเสริมสนับสนุนสังคม/ชุมชนในเขตพื้นที่อย่างไรบ้าง - ข้อเสนอแนะ <ul style="list-style-type: none"> • อยากให้บริษัทแจ้งรายละเอียดผลกระทบต่อสิ่งแวดล้อมในการจัดทำโครงการ ผลดี/ผลเสียของโครงการ และมีส่วนร่วมในการเข้ามาช่วยเหลือชุมชน และแก้ไขผลกระทบสิ่งแวดล้อม ป้องกันผลกระทบที่จะเกิดขึ้น เพื่อให้ประชาชนคลายความกังวล มีความเชื่อมั่นด้านความปลอดภัย
5. โรงพยาบาลส่งเสริมสุขภาพบ้านห้วยปราบ ตำแหน่ง : เจ้าพนักงานสาธารณสุขชำนาญงาน ระยะเวลาที่ดำรงตำแหน่ง : 7 ปี	<ul style="list-style-type: none"> - ท่านมีความคิดเห็นอย่างไรกับสภาพปัญหาสังคมและปัญหาสภาพแวดล้อมในปัจจุบันของชุมชนรอบที่ตั้งโครงการฯ <ul style="list-style-type: none"> • ในพื้นที่มีปัญหาด้านความขัดแย้งกัน เพราะในชุมชนรอบที่ตั้งโครงการเป็นชุมชนที่มีโรงงานอุตสาหกรรมเป็นหลัก และมีคนในชุมชนและประชากรแฝงค่อนข้างมากจึงมีความขัดแย้งในเรื่องของการเดินทางที่มีถนนหนทางที่ไม่เพียงพอต่อประชาชนในพื้นที่ - การดำเนินงานของโครงการฯ ที่ผ่านมา ส่งผลให้เกิดผลดีอย่างไรบ้าง <ul style="list-style-type: none"> • โครงการทำให้สภาพแวดล้อมมีความน่าอยู่มากยิ่งขึ้น

ตารางที่ 7-1 (ต่อ)

ผลการสำรวจความคิดเห็นของตัวแทนหน่วยงานที่เกี่ยวข้อง

หน่วยงาน/ตำแหน่ง/ระยะเวลาดำรงตำแหน่ง	ความคิดเห็น/ข้อเสนอแนะ
	<ul style="list-style-type: none"> - การดำเนินงานของโครงการฯ ที่ผ่านมา ส่งผลให้เกิดผลเสียต่อชุมชนและสภาพแวดล้อมอย่างไรบ้าง <ul style="list-style-type: none"> • ไม่ได้รับผลเสียจากการดำเนินโครงการ - ท่านเคยได้รับข้อร้องเรียนจากการดำเนินงานของบริษัทฯ หรือไม่ <ul style="list-style-type: none"> • ไม่เคยได้รับข้อร้องเรียนจากการดำเนินโครงการ - ท่านคิดว่าการดำเนินงานการส่งเสริม สนับสนุนงานด้านสังคม หรือ CSR ของบริษัทฯ ต้องมีการปรับปรุงหรือไม่ อย่างไร <ul style="list-style-type: none"> • ไม่มีความคิดเห็น - ข้อเสนอแนะ <ul style="list-style-type: none"> • ไม่มีความคิดเห็น
<p>6. โรงพยาบาลส่งเสริมสุขภาพตำบลบ้านเขาหิน</p> <p>ตำแหน่ง : เจ้าพนักงานสาธารณสุขชำนาญงาน</p> <p>ระยะเวลาที่ดำรงตำแหน่ง : 10 ปี</p>	<ul style="list-style-type: none"> - ท่านมีความคิดเห็นอย่างไรเกี่ยวกับสภาพปัญหาสังคมและปัญหาสภาพแวดล้อมในปัจจุบันของชุมชนรอบที่ตั้งโครงการฯ <ul style="list-style-type: none"> • ไม่มีความคิดเห็น - การดำเนินงานของโครงการฯ ที่ผ่านมา ส่งผลให้เกิดผลดีอย่างไรบ้าง <ul style="list-style-type: none"> • มีการจ้างงานในชุมชนมากขึ้น - การดำเนินงานของโครงการฯ ที่ผ่านมา ส่งผลให้เกิดผลเสียต่อชุมชนและสภาพแวดล้อมอย่างไรบ้าง <ul style="list-style-type: none"> • ไม่มีความคิดเห็น - ท่านเคยได้รับข้อร้องเรียนจากการดำเนินงานของบริษัทฯ หรือไม่ <ul style="list-style-type: none"> • ไม่เคยได้รับข้อร้องเรียนจากการดำเนินโครงการ - ท่านคิดว่าการดำเนินงานการส่งเสริม สนับสนุนงานด้านสังคม หรือ CSR ของบริษัทฯ ต้องมีการปรับปรุงหรือไม่ อย่างไร <ul style="list-style-type: none"> • ไม่มีความคิดเห็น - ข้อเสนอแนะ <ul style="list-style-type: none"> • ไม่มีความคิดเห็น

ตารางที่ 7-1 (ต่อ)

ผลการสำรวจความคิดเห็นของตัวแทนหน่วยงานที่เกี่ยวข้อง

หน่วยงาน/ตำแหน่ง/ระยะเวลาดำรงตำแหน่ง	ความคิดเห็น/ข้อเสนอแนะ
<p>7. โรงพยาบาลส่งเสริมสุขภาพตำบลบ้านหนองค้างคาว</p> <p>ตำแหน่ง : พยาบาลวิชาชีพ</p> <p>ระยะเวลาที่ดำรงตำแหน่ง : 8 เดือน</p>	<ul style="list-style-type: none"> - ท่านมีความคิดเห็นอย่างไรเกี่ยวกับสภาพปัญหาสังคมและปัญหาสุขภาพแวดล้อมในปัจจุบันของชุมชนรอบที่ตั้งโครงการฯ <ul style="list-style-type: none"> • ในปัจจุบันมีมลพิษทางอากาศเริ่มส่งผลกระทบต่อคนในชุมชนบางพื้นที่ - การดำเนินงานของโครงการฯ ที่ผ่านมา ส่งผลให้เกิดผลดีอย่างไรบ้าง <ul style="list-style-type: none"> • ทำให้คนในชุมชนมีอาชีพเพิ่มขึ้น - การดำเนินงานของโครงการฯ ที่ผ่านมา ส่งผลให้เกิดผลเสียต่อชุมชนและสภาพแวดล้อมอย่างไรบ้าง <ul style="list-style-type: none"> • ไม่มีความเห็น - ท่านเคยได้รับข้อร้องเรียนจากการดำเนินงานของบริษัทฯ หรือไม่ <ul style="list-style-type: none"> • ไม่เคยได้รับข้อร้องเรียนจากการดำเนินโครงการ - ท่านคิดว่าการดำเนินงานการส่งเสริม สนับสนุนงานด้านสังคม หรือ CSR ของบริษัทฯ ต้องมีการปรับปรุงหรือไม่ อย่างไร <ul style="list-style-type: none"> • ไม่มีความเห็น - ข้อเสนอแนะ <ul style="list-style-type: none"> • ไม่มีความเห็น
<p>8. โรงพยาบาลส่งเสริมสุขภาพตำบลมาบยางพร</p> <p>ตำแหน่ง : นักวิชาการสาธารณสุขปฏิบัติการ</p> <p>ระยะเวลาที่ดำรงตำแหน่ง : 12 ปี</p>	<ul style="list-style-type: none"> - ท่านมีความคิดเห็นอย่างไรเกี่ยวกับสภาพปัญหาสังคมและปัญหาสุขภาพแวดล้อมในปัจจุบันของชุมชนรอบที่ตั้งโครงการฯ <ul style="list-style-type: none"> • มีการเปลี่ยนแปลงแบบก้าวกระโดดทั้งสภาพแวดล้อมและประชาชนมีจำนวนเพิ่มมากขึ้นทำให้เกิดปัญหาความแออัด - การดำเนินงานของโครงการฯ ที่ผ่านมา ส่งผลให้เกิดผลดีอย่างไรบ้าง <ul style="list-style-type: none"> • การเพิ่มขึ้นของการจราจรและเพิ่มขึ้นของประชากรแฝงในชุมชนทำให้สิ่งอำนวยความสะดวกด้านอุปโภคและบริโภคขาดแคลนเป็นจำนวนมาก - การดำเนินงานของโครงการฯ ที่ผ่านมา ส่งผลให้เกิดผลเสียต่อชุมชนและสภาพแวดล้อมอย่างไรบ้าง <ul style="list-style-type: none"> • ไม่มีความเห็น

ตารางที่ 7-1 (ต่อ)

ผลการสำรวจความคิดเห็นของตัวแทนหน่วยงานที่เกี่ยวข้อง

หน่วยงาน/ตำแหน่ง/ระยะเวลาดำรงตำแหน่ง	ความคิดเห็น/ข้อเสนอแนะ
	<ul style="list-style-type: none"> - ท่านเคยได้รับข้อร้องเรียนจากการดำเนินงานของบริษัทฯ หรือไม่ <ul style="list-style-type: none"> • ไม่เคยได้รับข้อร้องเรียนจากการดำเนินโครงการ - ท่านคิดว่าการดำเนินงานการส่งเสริม สนับสนุนงานด้านสังคม หรือ CSR ของบริษัทฯ ต้องมีการปรับปรุงหรือไม่ อย่างไร <ul style="list-style-type: none"> • ทางด้านสาธารณสุข ควรจัดโครงการเกี่ยวกับสุขภาพเพิ่มขึ้น เพื่อเป็นการเฝ้าระวังการเกิดโรคต่างๆ - ข้อเสนอแนะ <ul style="list-style-type: none"> • ควรมีการยื่นข้อมูลให้กับชุมชนเกี่ยวกับผลกระทบต่อชุมชนทุกๆ เดือน เพื่อเป็นการเตรียมความพร้อมของคนในชุมชน
<p>9. โรงพยาบาลส่งเสริมสุขภาพเฉลิมพระเกียรติ 60 พรรษา</p> <p>ตำแหน่ง : นักวิชาการสาธารณสุขปฏิบัติการ</p> <p>ระยะเวลาที่ดำรงตำแหน่ง : 1 ปี</p>	<ul style="list-style-type: none"> - ท่านมีความคิดเห็นอย่างไรเกี่ยวกับสภาพปัญหาสังคมและปัญหาสภาพแวดล้อมในปัจจุบันของชุมชนรอบที่ตั้งโครงการฯ <ul style="list-style-type: none"> • หากมีการก่อสร้างอยากให้เฝ้าระวังเรื่องระบบน้ำเสียและเสียง ซึ่งควรมีมาตรการป้องกันให้กับชุมชน - การดำเนินงานของโครงการฯ ที่ผ่านมา ส่งผลให้เกิดผลดีอย่างไรบ้าง <ul style="list-style-type: none"> • เพิ่มการขับเคลื่อนการจ้างงานของคนในชุมชน - การดำเนินงานของโครงการฯ ที่ผ่านมา ส่งผลให้เกิดผลเสียต่อชุมชนและสภาพแวดล้อมอย่างไรบ้าง <ul style="list-style-type: none"> • ไม่มีความเห็น - ท่านเคยได้รับข้อร้องเรียนจากการดำเนินงานของบริษัทฯ หรือไม่ <ul style="list-style-type: none"> • ไม่เคยได้รับข้อร้องเรียนจากการดำเนินโครงการ - ท่านคิดว่าการดำเนินงานการส่งเสริม สนับสนุนงานด้านสังคม หรือ CSR ของบริษัทฯ ต้องมีการปรับปรุงหรือไม่ อย่างไร <ul style="list-style-type: none"> • ไม่มีความเห็น - ข้อเสนอแนะ <ul style="list-style-type: none"> • อยากให้มีกองทุนที่สนับสนุนให้กับชุมชนรอบข้างโรงงาน

ตารางที่ 7-1 (ต่อ)

ผลการสำรวจความคิดเห็นของตัวแทนหน่วยงานที่เกี่ยวข้อง

หน่วยงาน/ตำแหน่ง/ระยะเวลาดำรงตำแหน่ง	ความคิดเห็น/ข้อเสนอแนะ
<p>10. โรงเรียนชุมชนบวรวิทย์พัฒนาคาลตะวันตก</p> <p>ตำแหน่ง : ครูการ</p> <p>ระยะเวลาที่ดำรงตำแหน่ง : 4 ปี</p>	<ul style="list-style-type: none"> - ท่านมีความคิดเห็นอย่างไรกับสภาพปัญหาสังคมและปัญหาสภาพแวดล้อมในปัจจุบันของชุมชนรอบที่ตั้งโครงการ <ul style="list-style-type: none"> • เนื่องจากโรงเรียนตั้งอยู่ใกล้ศูนย์อุตสาหกรรมจึงทำให้เกิดมลภาวะอากาศ - การดำเนินงานของโครงการฯ ที่ผ่านมาก ส่งผลให้เกิดผลดีอย่างไรบ้าง <ul style="list-style-type: none"> • ทำให้ประชาชนมีงานทำ เกิดรายได้ในการใช้จ่ายในชีวิตประจำวัน - การดำเนินงานของโครงการฯ ที่ผ่านมาก ส่งผลให้เกิดผลเสียต่อชุมชนและสภาพแวดล้อมอย่างไรบ้าง <ul style="list-style-type: none"> • ไม่มีความเห็น - ท่านเคยได้รับข้อร้องเรียนจากการดำเนินงานของบริษัทฯ หรือไม่ <ul style="list-style-type: none"> • ไม่เคยได้รับข้อร้องเรียนจากการดำเนินโครงการ - ท่านคิดว่าการดำเนินงานการส่งเสริม สนับสนุนงานด้านสังคม หรือ CSR ของบริษัทฯ ต้องมีการปรับปรุงหรือไม่ อย่างไร <ul style="list-style-type: none"> • ไม่มีความเห็น - ข้อเสนอแนะ <ul style="list-style-type: none"> • ไม่มีความเห็น
<p>11. โรงเรียนบ้านระเวียง</p> <p>ตำแหน่ง : รักษาการผู้อำนวยการโรงเรียน</p> <p>ระยะเวลาที่ดำรงตำแหน่ง : 4 ปี</p>	<ul style="list-style-type: none"> - ท่านมีความคิดเห็นอย่างไรกับสภาพปัญหาสังคมและปัญหาสภาพแวดล้อมในปัจจุบันของชุมชนรอบที่ตั้งโครงการฯ <ul style="list-style-type: none"> • สภาพแวดล้อมในปัจจุบันของชุมชนอาจมีความแออัดทางจราจร เพราะความเร่งรีบในการเข้าทำงานของแต่ละบริษัท แต่ไม่ได้มีปัญหาอะไรกับทางโรงเรียนเพราะโรงเรียนอยู่ภายนอกเขตอุตสาหกรรม - การดำเนินงานของโครงการฯ ที่ผ่านมาก ส่งผลให้เกิดผลดีอย่างไรบ้าง <ul style="list-style-type: none"> • ทำให้สมาชิกในชุมชนมีงานทำมากขึ้นเป็นตัวเลื้อยในการสร้างอาชีพให้กับคนในชุมชน - การดำเนินงานของโครงการฯ ที่ผ่านมาก ส่งผลให้เกิดผลเสียต่อชุมชนและสภาพแวดล้อมอย่างไรบ้าง <ul style="list-style-type: none"> • ไม่มีความเห็น - ท่านเคยได้รับข้อร้องเรียนจากการดำเนินงานของบริษัทฯ หรือไม่

ตารางที่ 7-1 (ต่อ)

ผลการสำรวจความคิดเห็นของตัวแทนหน่วยงานที่เกี่ยวข้อง

หน่วยงาน/ตำแหน่ง/ระยะเวลาดำรงตำแหน่ง	ความคิดเห็น/ข้อเสนอแนะ
	<ul style="list-style-type: none"> • ไม่เคยได้รับข้อร้องเรียนจากการดำเนินโครงการ - ท่านคิดว่าการดำเนินงานการส่งเสริม สนับสนุนงานด้านสังคม หรือ CSR ของบริษัทฯ ต้องมีการปรับปรุงหรือไม่ อย่างไร <ul style="list-style-type: none"> • ไม่มีความเห็น - ข้อเสนอแนะ <ul style="list-style-type: none"> • อยากให้ทางโครงการเข้ามาทำกิจกรรมร่วมกับทางโรงเรียนและชุมชนในทุกๆปี เพื่อสร้างความสัมพันธ์อันดีงามและสร้างความไว้วางใจให้กับชุมชนว่าทางโครงการมีระบบมาตรการที่ดีและปลอดภัยต่อโรงเรียนและชุมชนว่าจะไม่เกิดผลเสียต่อชุมชน
<p>12. โรงเรียนบ้านเขาคันทรง</p> <p>ตำแหน่ง : ครู</p> <p>ระยะเวลาที่ดำรงตำแหน่ง : 3 ปี</p>	<ul style="list-style-type: none"> - ท่านมีความคิดเห็นอย่างไรกับสภาพปัญหาสังคมและปัญหาสภาพแวดล้อมในปัจจุบันของชุมชนรอบที่ตั้งโครงการฯ <ul style="list-style-type: none"> • มีโรงงานอุตสาหกรรมเกิดขึ้นค่อนข้างมากแต่การช่วยเหลือสังคม โรงเรียน วัด สถานที่ราชการค่อนข้างน้อย - การดำเนินงานของโครงการฯ ที่ผ่านมา ส่งผลให้เกิดผลดีอย่างไรบ้าง <ul style="list-style-type: none"> • ในระยะเวลา 2-3 ที่ผ่านมา มีกลิ่นจากการเผาไหม้ที่ทำลายสุขภาพ - การดำเนินงานของโครงการฯ ที่ผ่านมา ส่งผลให้เกิดผลเสียต่อชุมชนและสภาพแวดล้อมอย่างไรบ้าง <ul style="list-style-type: none"> • รู้สึกห่วงกังวลต่อผลกระทบที่จะเกิดขึ้นจากการดำเนินโครงการ - ท่านเคยได้รับข้อร้องเรียนจากการดำเนินงานของบริษัทฯ หรือไม่ <ul style="list-style-type: none"> • ไม่เคยได้รับข้อร้องเรียนจากการดำเนินโครงการ - ท่านคิดว่าการดำเนินงานการส่งเสริม สนับสนุนงานด้านสังคม หรือ CSR ของบริษัทฯ ต้องมีการปรับปรุงหรือไม่ อย่างไร <ul style="list-style-type: none"> • ไม่มีความเห็น - ข้อเสนอแนะ <ul style="list-style-type: none"> • ไม่มีความเห็น

ตารางที่ 7-1 (ต่อ)

ผลการสำรวจความคิดเห็นของตัวแทนหน่วยงานที่เกี่ยวข้อง

หน่วยงาน/ตำแหน่ง/ระยะเวลาการดำเนินงาน	ความคิดเห็น/ข้อเสนอแนะ
<p>13. โรงเรียนบ้านพันสัดใจใน</p> <p>ตำแหน่ง : ครู</p> <p>ระยะเวลาที่ดำรงตำแหน่ง : -ไม่ได้รับ-</p>	<ul style="list-style-type: none"> - ท่านมีความคิดเห็นอย่างไรกับสภาพปัญหาสังคมและปัญหาสภาพแวดล้อมในปัจจุบันของชุมชนรอบที่ตั้งโครงการฯ <ul style="list-style-type: none"> • กลับจากบ่อยจะมีเป็นระยะ - การดำเนินงานของโครงการฯ ที่ผ่านมา ส่งผลให้เกิดผลดีอย่างไรบ้าง <ul style="list-style-type: none"> • ไม่มีความเห็น - การดำเนินงานของโครงการฯ ที่ผ่านมา ส่งผลให้เกิดผลเสียต่อชุมชนและสภาพแวดล้อมอย่างไรบ้าง <ul style="list-style-type: none"> • ไม่มีความเห็น - ท่านเคยได้รับข้อร้องเรียนจากการดำเนินงานของบริษัทฯ หรือไม่ <ul style="list-style-type: none"> • ไม่เคยได้รับข้อร้องเรียนจากการดำเนินโครงการ - ท่านคิดว่าการดำเนินงานการส่งเสริม สนับสนุนงานด้านสังคม หรือ CSR ของบริษัทฯ ต้องมีการปรับปรุงหรือไม่ อย่างไร <ul style="list-style-type: none"> • ไม่มีความเห็น - ข้อเสนอแนะ <ul style="list-style-type: none"> • ไม่มีความเห็น
<p>14. โรงเรียนบ้านห้วยปราบ</p> <p>ตำแหน่ง : ผู้อำนวยการโรงเรียน</p> <p>ระยะเวลาที่ดำรงตำแหน่ง : 2 ปี</p>	<ul style="list-style-type: none"> - ท่านมีความคิดเห็นอย่างไรกับสภาพปัญหาสังคมและปัญหาสภาพแวดล้อมในปัจจุบันของชุมชนรอบที่ตั้งโครงการฯ <ul style="list-style-type: none"> • ปัญหาด้านการจราจร/ปัญหากลืนและปัญหาน้ำเสียจากโรงงานอุตสาหกรรม/ปัญหาสารเคมีจากการโรงงานอุตสาหกรรม - การดำเนินงานของโครงการฯ ที่ผ่านมา ส่งผลให้เกิดผลดีอย่างไรบ้าง <ul style="list-style-type: none"> • ไม่มีความเห็น - การดำเนินงานของโครงการฯ ที่ผ่านมา ส่งผลให้เกิดผลเสียต่อชุมชนและสภาพแวดล้อมอย่างไรบ้าง <ul style="list-style-type: none"> • ไม่มีความเห็น

ตารางที่ 7-1 (ต่อ)

ผลการสำรวจความคิดเห็นของตัวแทนหน่วยงานที่เกี่ยวข้อง

หน่วยงาน/ตำแหน่ง/ระยะเวลาดำรงตำแหน่ง	ความคิดเห็น/ข้อเสนอแนะ
	<ul style="list-style-type: none"> - ท่านเคยได้รับข้อร้องเรียนจากการดำเนินงานของบริษัทฯ หรือไม่ <ul style="list-style-type: none"> • ไม่มีความเห็น - ท่านคิดว่าการดำเนินงานการส่งเสริม สนับสนุนงานด้านสังคม หรือ CSR ของบริษัทฯ ต้องมีการปรับปรุงหรือไม่ อย่างไร <ul style="list-style-type: none"> • ควรเพิ่มหน่วยงานที่ทางบริษัทจัดทำ CSR ให้ครอบคลุม - ข้อเสนอแนะ <ul style="list-style-type: none"> • ทางโรงเรียนฯอยากให้บริษัทสนับสนุนด้านการจัดการขยะ (ที่จัดเก็บขยะให้เป็นระเบียบปลอดภัย) สร้างหลักรับเพื่อปิดคลุม
<p>15. โรงเรียนบ้านหนองบอน</p> <p>ตำแหน่ง : ครู</p> <p>ระยะเวลาที่ดำรงตำแหน่ง : 5 ปี</p>	<ul style="list-style-type: none"> - ท่านมีความคิดเห็นอย่างไรเกี่ยวกับสภาพปัญหาสังคมและปัญหาสภาพแวดล้อมในปัจจุบันของชุมชนรอบที่ตั้งโครงการฯ <ul style="list-style-type: none"> • สภาพแวดล้อมปัจจุบันเกิดปัญหามลพิษทางอากาศเพิ่มมากขึ้น เนื่องจากโรงงานหลายแห่งปล่อยของเสียสู่ชุมชน - การดำเนินงานของโครงการฯ ที่ผ่านมา ส่งผลให้เกิดผลดีอย่างไรบ้าง <ul style="list-style-type: none"> • ทำให้คนในชุมชนมีรายได้ มีงานทำ มีอาชีพ - การดำเนินงานของโครงการฯ ที่ผ่านมา ส่งผลให้เกิดผลเสียต่อชุมชนและสภาพแวดล้อมอย่างไรบ้าง <ul style="list-style-type: none"> • ไม่มีความเห็น - ท่านเคยได้รับข้อร้องเรียนจากการดำเนินงานของบริษัทฯ หรือไม่ <ul style="list-style-type: none"> • ไม่เคยได้รับข้อร้องเรียนจากการดำเนินโครงการ - ท่านคิดว่าการดำเนินงานการส่งเสริม สนับสนุนงานด้านสังคม หรือ CSR ของบริษัทฯ ต้องมีการปรับปรุงหรือไม่ อย่างไร <ul style="list-style-type: none"> • ไม่มีความเห็น - ข้อเสนอแนะ <ul style="list-style-type: none"> • ไม่มีความเห็น

ตารางที่ 7-1 (ต่อ)

ผลการสำรวจความคิดเห็นของตัวแทนหน่วยงานที่เกี่ยวข้อง

หน่วยงาน/ตำแหน่ง/ระยะเวลาดำรงตำแหน่ง	ความคิดเห็น/ข้อเสนอแนะ
<p>16.สำนักงานสิ่งแวดล้อมและควบคุมมลพิษที่ 13</p> <p>ตำแหน่ง : นักวิชาการสิ่งแวดล้อม</p> <p>ระยะเวลาที่ดำรงตำแหน่ง : 3 ปี</p>	<ul style="list-style-type: none"> - ท่านมีความคิดเห็นอย่างไรกับสภาพปัญหาสังคมและปัญหาสภาพแวดล้อมในปัจจุบันของชุมชนรอบที่ตั้งโครงการฯ <ul style="list-style-type: none"> • มีการขยายตัวของโรงงานอุตสาหกรรมและชุมชนมากขึ้นส่งผลกระทบต่อด้านคมนาคม - การดำเนินงานของโครงการฯ ที่ผ่านมา ส่งผลให้เกิดผลดีอย่างไรบ้าง <ul style="list-style-type: none"> • ก่อให้เกิดการจ้างงานในพื้นที่ มีคนเข้ามาในพื้นที่จำนวนมาก ทำให้เศรษฐกิจภายในพื้นที่เกิดการหมุนเวียนที่ดีขึ้น - การดำเนินงานของโครงการฯ ที่ผ่านมา ส่งผลให้เกิดผลเสียต่อชุมชนและสภาพแวดล้อมอย่างไรบ้าง <ul style="list-style-type: none"> • ไม่มีความเห็น - ท่านเคยได้รับข้อร้องเรียนจากการดำเนินงานของบริษัทฯ หรือไม่ <ul style="list-style-type: none"> • ไม่เคยได้รับข้อร้องเรียนจากการดำเนินงานของบริษัทฯ - ท่านคิดว่าการดำเนินงานในการส่งเสริม สนับสนุนงานด้านสังคม หรือ CSR ของบริษัทฯ ต้องมีการปรับปรุงหรือไม่ อย่างไร <ul style="list-style-type: none"> • ไม่มีความเห็น - ข้อเสนอแนะ <ul style="list-style-type: none"> • ไม่มีความเห็น
<p>17.องค์การบริหารส่วนจังหวัดระยอง</p> <p>ตำแหน่ง : ที่ปรึกษานายกองค์การบริหารส่วนจังหวัด</p> <p>ระยะเวลาที่ดำรงตำแหน่ง : 5 ปี</p>	<ul style="list-style-type: none"> - ท่านมีความคิดเห็นอย่างไรกับสภาพปัญหาสังคมและปัญหาสภาพแวดล้อมในปัจจุบันของชุมชนรอบที่ตั้งโครงการฯ <ul style="list-style-type: none"> • มีปัญหาการจราจรของชุมชนในช่วงเวลาเร่งด่วนในช่วงเช้าและช่วงเย็น ทั้งนี้ ทางบริษัทควรมีส่วนร่วมกับภาครัฐทั้งจังหวัด/อำเภอ/ตำบล และอปท. ในการส่งเสริมความปลอดภัยในการใช้ถนน - การดำเนินงานของโครงการฯ ที่ผ่านมา ส่งผลให้เกิดผลดีอย่างไรบ้าง <ul style="list-style-type: none"> • สร้างงาน/สร้างอาชีพ และสร้างรายได้ให้แก่ประชาชน - การดำเนินงานของโครงการฯ ที่ผ่านมา ส่งผลให้เกิดผลเสียต่อชุมชนและสภาพแวดล้อมอย่างไรบ้าง <ul style="list-style-type: none"> • ไม่มีความเห็น

ตารางที่ 7-1 (ต่อ)

ผลการสำรวจความคิดเห็นของตัวแทนหน่วยงานที่เกี่ยวข้อง

หน่วยงาน/ตำแหน่ง/ระยะเวลาดำรงตำแหน่ง	ความคิดเห็น/ข้อเสนอแนะ
<p>- ท่านเคยได้รับข้อร้องเรียนจากการดำเนินงานของบริษัทฯ หรือไม่</p> <ul style="list-style-type: none"> • ไม่เคยได้รับข้อร้องเรียนจากการดำเนินโครงการ <p>- ท่านคิดว่าการดำเนินงานการส่งเสริม สนับสนุนงานด้านสังคม หรือ CSR ของบริษัทฯ ต้องมีการปรับปรุงหรือไม่ อย่างไร</p> <ul style="list-style-type: none"> • เพิ่มจำนวนโครงการและเพิ่มพื้นที่ในการทำกิจกรรม <p>- ข้อเสนอแนะ</p> <ul style="list-style-type: none"> • ไม่มีความเห็น 	
<p>18.องค์การบริหารส่วนตำบลเขาคันทรง</p> <p>ตำแหน่ง : -ไม่ระบุ-</p> <p>ระยะเวลาที่ดำรงตำแหน่ง : 15 ปี</p>	<p>- ท่านมีความคิดเห็นอย่างไรกับสภาพปัญหาสังคมและปัญหาสภาพแวดล้อมในปัจจุบันของชุมชนรอบที่ตั้งโครงการฯ</p> <ul style="list-style-type: none"> • เกิดความเปลี่ยนแปลงอย่างมากทั้งปัญหาสังคมและสิ่งแวดล้อม <p>- การดำเนินงานของโครงการฯ ที่ผ่านมา ส่งผลให้เกิดผลดีอย่างไรบ้าง</p> <ul style="list-style-type: none"> • ตำบลเขาคันทรงไม่ได้รับผลกระทบใดๆ จากการประกอบกิจการ <p>- การดำเนินงานของโครงการฯ ที่ผ่านมา ส่งผลให้เกิดผลเสียต่อชุมชนและสภาพแวดล้อมอย่างไรบ้าง</p> <ul style="list-style-type: none"> • ไม่มีความเห็น <p>- ท่านเคยได้รับข้อร้องเรียนจากการดำเนินงานของบริษัทฯ หรือไม่</p> <ul style="list-style-type: none"> • ไม่เคยได้รับข้อร้องเรียนจากการดำเนินโครงการ <p>- ท่านคิดว่าการดำเนินงานการส่งเสริม สนับสนุนงานด้านสังคม หรือ CSR ของบริษัทฯ ต้องมีการปรับปรุงหรือไม่ อย่างไร</p> <ul style="list-style-type: none"> • ควรเพิ่มความถี่และลงพื้นที่ชุมชนโดยรอบที่อยู่ใกล้โรงงานให้มากกว่านี้เพื่อให้ชุมชนที่อยู่ใกล้เคียงได้รับประโยชน์จากงาน CSR อย่างจริงจัง <p>- ข้อเสนอแนะ</p> <ul style="list-style-type: none"> • ไม่มีความเห็น

ตารางที่ 7-1 (ต่อ)

ผลการสำรวจความคิดเห็นของตัวแทนหน่วยงานที่เกี่ยวข้อง

หน่วยงาน/ตำแหน่ง/ระยะเวลาดำรงตำแหน่ง	ความคิดเห็น/ข้อเสนอแนะ
<p>19. องค์การบริหารส่วนตำบลปากแดง</p> <p>ตำแหน่ง : นักวิชาการสุขาภิบาลปฏิบัติการ</p> <p>ระยะเวลาที่ดำรงตำแหน่ง : 3 ปี</p>	<ul style="list-style-type: none"> - ท่านมีความคิดเห็นอย่างไรกับสภาพปัญหาสังคมและปัญหาสภาพแวดล้อมในปัจจุบันของชุมชนรอบที่ตั้งโครงการฯ <ul style="list-style-type: none"> • ปัจจุบันสภาพแวดล้อมทางสังคมไม่ได้มีความเปลี่ยนแปลงไปจากเดิมมากนักแต่ปัญหาด้านสิ่งแวดล้อมในเรื่องมลพิษทางอากาศมีมากขึ้นจากเดิม - การดำเนินงานของโครงการฯ ที่ผ่านมา ส่งผลให้เกิดผลดีอย่างไรบ้าง <ul style="list-style-type: none"> • เกิดการจ้างงานต่อประชาชนในพื้นที่ มีการกระตุ้นเศรษฐกิจการค้าขายในพื้นที่บริเวณรอบโรงงาน - การดำเนินงานของโครงการฯ ที่ผ่านมา ส่งผลให้เกิดผลเสียต่อชุมชนและสภาพแวดล้อมอย่างไรบ้าง <ul style="list-style-type: none"> • เกิดผลกระทบทางด้านมลพิษทางอากาศ - ท่านเคยได้รับข้อร้องเรียนจากการดำเนินงานของบริษัทฯ หรือไม่ <ul style="list-style-type: none"> • ไม่เคยได้รับข้อร้องเรียนจากการดำเนินโครงการ - ท่านคิดว่าการดำเนินงานการส่งเสริม สนับสนุนงานด้านสังคม หรือ CSR ของบริษัทฯ ต้องมีการปรับปรุงหรือไม่ อย่างไร <ul style="list-style-type: none"> • ควรเข้าถึงประชาชนให้มากขึ้นเพื่อสร้างความเข้าใจทางด้านผลกระทบจากการดำเนินกิจการที่แท้จริง และสามารถแก้ไขปัญหาได้ตรงจุด - ข้อเสนอแนะ <ul style="list-style-type: none"> • ไม่มีความเห็น
<p>20. องค์การบริหารส่วนตำบลมายางพร</p> <p>ตำแหน่ง : นักวิชาการสุขาภิบาล</p> <p>ระยะเวลาที่ดำรงตำแหน่ง : 14 ปี</p>	<ul style="list-style-type: none"> - ท่านมีความคิดเห็นอย่างไรกับสภาพปัญหาสังคมและปัญหาสภาพแวดล้อมในปัจจุบันของชุมชนรอบที่ตั้งโครงการฯ <ul style="list-style-type: none"> • มีโรงงานอุตสาหกรรมเพิ่มมากขึ้น ทำให้สภาพอากาศและการจราจรแย่ลง - การดำเนินงานของโครงการฯ ที่ผ่านมา ส่งผลให้เกิดผลดีอย่างไรบ้าง <ul style="list-style-type: none"> • ทำให้ประชาชนทราบผลการดำเนินการของโครงการ - การดำเนินงานของโครงการฯ ที่ผ่านมา ส่งผลให้เกิดผลเสียต่อชุมชนและสภาพแวดล้อมอย่างไรบ้าง <ul style="list-style-type: none"> • ไม่มีความเห็น

ตารางที่ 7-1 (ต่อ)

ผลการสำรวจความคิดเห็นของตัวแทนหน่วยงานที่เกี่ยวข้อง

หน่วยงาน/ตำแหน่ง/ระยะเวลาดำรงตำแหน่ง	ความคิดเห็น/ข้อเสนอแนะ
	<ul style="list-style-type: none"> - ท่านเคยได้รับข้อร้องเรียนจากการดำเนินงานของบริษัทฯ หรือไม่ <ul style="list-style-type: none"> • ไม่เคยได้รับข้อร้องเรียนจากการดำเนินโครงการ - ท่านคิดว่าการดำเนินงานการส่งเสริม สนับสนุนงานด้านสังคม หรือ CSR ของบริษัทฯ ต้องมีการปรับปรุงหรือไม่ อย่างไร <ul style="list-style-type: none"> • ไม่มีความเห็น - ข้อเสนอแนะ <ul style="list-style-type: none"> • ไม่มีความเห็น
<p>21.องค์การบริหารส่วนตำบลตาสีพ</p> <p>ตำแหน่ง : พนักงานกองสาธารณสุขและสิ่งแวดล้อม</p> <p>ระยะเวลาที่ดำรงตำแหน่ง : 2 ปี</p>	<p>โครงการฯ</p> <ul style="list-style-type: none"> - ท่านมีความคิดเห็นอย่างไรกับสภาพปัญหาสังคมและปัญหาสภาพแวดล้อมในปัจจุบันของชุมชนรอบที่ตั้งโครงการฯ <ul style="list-style-type: none"> • มีปัญหาคนว่างงานจำนวนมาก แม้อยู่ในพื้นที่อุตสาหกรรม - การดำเนินงานของโครงการฯ ที่ผ่านมา ส่งผลให้เกิดผลดีอย่างไรบ้าง <ul style="list-style-type: none"> • ทำให้มีอัตราการจ้างงานเพิ่มมากขึ้น - การดำเนินงานของโครงการฯ ที่ผ่านมา ส่งผลให้เกิดผลเสียต่อชุมชนและสภาพแวดล้อมอย่างไรบ้าง <ul style="list-style-type: none"> • ไม่มีความเห็น - ท่านเคยได้รับข้อร้องเรียนจากการดำเนินงานของบริษัทฯ หรือไม่ <ul style="list-style-type: none"> • ไม่เคยได้รับข้อร้องเรียนจากการดำเนินโครงการ - ท่านคิดว่าการดำเนินงานการส่งเสริม สนับสนุนงานด้านสังคม หรือ CSR ของบริษัทฯ ต้องมีการปรับปรุงหรือไม่ อย่างไร <ul style="list-style-type: none"> • ไม่มีความเห็น - ข้อเสนอแนะ <ul style="list-style-type: none"> • ไม่มีความเห็น

ตารางที่ 7-1 (ต่อ)

ผลการสำรวจความคิดเห็นของตัวแทนหน่วยงานที่เกี่ยวข้อง

หน่วยงาน/ตำแหน่ง/ระยะเวลาดำรงตำแหน่ง	ความคิดเห็น/ข้อเสนอแนะ
<p>22. วัดคลองกร่ำ</p> <p>ตำแหน่ง เจ้าอาวาส</p> <p>ระยะเวลาที่ดำรงตำแหน่ง : 3 ปี</p>	<ul style="list-style-type: none"> - ท่านมีความคิดเห็นอย่างไรกับสภาพปัญหาสังคมและปัญหาสภาพแวดล้อมในปัจจุบันของชุมชนรอบที่ตั้งโครงการฯ <ul style="list-style-type: none"> • ไม่ได้รับผลกระทบ ชุมชนช่วยกันดูแลกันเป็นอย่างดี - การดำเนินงานของโครงการฯ ที่ผ่านมา ส่งผลให้เกิดผลดีอย่างไรบ้าง <ul style="list-style-type: none"> • ภาษีพัฒนาท้องถิ่น จ้างงานคนในพื้นที่ - การดำเนินงานของโครงการฯ ที่ผ่านมา ส่งผลให้เกิดผลเสียต่อชุมชนและสภาพแวดล้อมอย่างไรบ้าง <ul style="list-style-type: none"> • ไม่มีความเห็นเนื่องจากไม่ทราบข้อมูลของโครงการมากพอ - ท่านเคยได้รับข้อร้องเรียนจากการดำเนินงานของบริษัทฯ หรือไม่ <ul style="list-style-type: none"> • ไม่เคยได้รับข้อร้องเรียนจากการดำเนินโครงการ - ท่านคิดว่าการดำเนินงานการส่งเสริม สนับสนุนงานด้านสังคม หรือ CSR ของบริษัทฯ ต้องมีการปรับปรุงหรือไม่ อย่างไร <ul style="list-style-type: none"> • ไม่มีความเห็น - ข้อเสนอแนะ <ul style="list-style-type: none"> • ดูแลชุมชนมากขึ้น อยากให้สนับสนุนสนามเด็กเล่นโรงเรียนวัดคลองกร่ำ เครื่องเล่นของเด็กๆ กิจกรรมร่วมกับทางวัด เช่น วันออกพรรษา กลิ่น ผ้าป่า วันลอยกระทง
<p>23. วัดระเวียงสรรค์</p> <p>ตำแหน่ง เจ้าอาวาส</p> <p>ระยะเวลาที่ดำรงตำแหน่ง : 22 ปี</p>	<ul style="list-style-type: none"> - ท่านมีความคิดเห็นอย่างไรกับสภาพปัญหาสังคมและปัญหาสภาพแวดล้อมในปัจจุบันของชุมชนรอบที่ตั้งโครงการฯ <ul style="list-style-type: none"> • ไม่ได้รับผลกระทบด้านสิ่งแวดล้อม ชุมชนดูแลกันดี - การดำเนินงานของโครงการฯ ที่ผ่านมา ส่งผลให้เกิดผลดีอย่างไรบ้าง <ul style="list-style-type: none"> • ภาษีพัฒนาท้องถิ่น - การดำเนินงานของโครงการฯ ที่ผ่านมา ส่งผลให้เกิดผลเสียต่อชุมชนและสภาพแวดล้อมอย่างไรบ้าง <ul style="list-style-type: none"> • ไม่มีความเห็น

ตารางที่ 7-1 (ต่อ)

ผลการสำรวจความคิดเห็นของตัวแทนหน่วยงานที่เกี่ยวข้อง

หน่วยงาน/ตำแหน่ง/ระยะเวลาดำรงตำแหน่ง	ความคิดเห็น/ข้อเสนอแนะ
	<ul style="list-style-type: none"> - ท่านเคยได้รับข้อร้องเรียนจากการดำเนินงานของบริษัทฯ หรือไม่ <ul style="list-style-type: none"> • ไม่เคยได้รับข้อร้องเรียนจากการดำเนินโครงการ - ท่านคิดว่าการดำเนินงานการส่งเสริม สนับสนุนงานด้านสังคม หรือ CSR ของบริษัทฯ ต้องมีการปรับปรุงหรือไม่ อย่างไร <ul style="list-style-type: none"> • ไม่มีความเห็น - ข้อเสนอแนะ <ul style="list-style-type: none"> • จัดกิจกรรมร่วมกับทางวัด เช่น กลืน, ฝ่าป่า/พบปะชุมชนมากขึ้น
<p>24. วัดจอมพลเจ้าพระยา</p> <p>ตำแหน่ง เจ้าอาวาส</p> <p>ระยะเวลาที่ดำรงตำแหน่ง : 18 ปี</p>	<ul style="list-style-type: none"> - ท่านมีความคิดเห็นอย่างไรกับสภาพปัญหาสังคมและปัญหาสภาพแวดล้อมในปัจจุบันของชุมชนรอบที่ตั้งโครงการ <ul style="list-style-type: none"> • เสี่ยงรบกวนจากโรงงานใกล้เคียงชุมชน - การดำเนินงานของโครงการฯ ที่ผ่านมา ส่งผลให้เกิดผลดีอย่างไรบ้าง <ul style="list-style-type: none"> • ภาษีพัฒนาท้องถิ่น - การดำเนินงานของโครงการฯ ที่ผ่านมา ส่งผลให้เกิดผลเสียต่อชุมชนและสภาพแวดล้อมอย่างไรบ้าง <ul style="list-style-type: none"> • ไม่มีความเห็นเนื่องจากไม่ทราบข้อมูลมากพอ - ท่านเคยได้รับข้อร้องเรียนจากการดำเนินงานของบริษัทฯ หรือไม่ <ul style="list-style-type: none"> • ไม่เคยได้รับข้อร้องเรียนจากการดำเนินโครงการ - ท่านคิดว่าการดำเนินงานการส่งเสริม สนับสนุนงานด้านสังคม หรือ CSR ของบริษัทฯ ต้องมีการปรับปรุงหรือไม่ อย่างไร <ul style="list-style-type: none"> • ไม่มีความเห็น - ข้อเสนอแนะ <ul style="list-style-type: none"> • จัดกิจกรรมร่วมกับทางวัด/ร่วมสมทบทุนสร้างวิหาร

ตารางที่ 7-1 (ต่อ)

ผลการสำรวจความคิดเห็นของตัวแทนหน่วยงานที่เกี่ยวข้อง

หน่วยงาน/ตำแหน่ง/ระยะเวลาดำรงตำแหน่ง	ความคิดเห็น/ข้อเสนอแนะ
<p>25. วัดหนองบอน</p> <p>ตำแหน่ง พระลูกวัด</p> <p>ระยะเวลาที่ดำรงตำแหน่ง : 5 ปี</p>	<ul style="list-style-type: none"> - ท่านมีความคิดเห็นอย่างไรกับสภาพปัญหาสังคมและปัญหาสภาพแวดล้อมในปัจจุบันของชุมชนรอบที่ตั้งโครงการฯ <ul style="list-style-type: none"> • มีฝุ่นละอองเล็กน้อยเกิดจากการจราจร - การดำเนินงานของโครงการฯ ที่ผ่านมา ส่งผลให้เกิดผลดีอย่างไรบ้าง <ul style="list-style-type: none"> • นำภาษีคืนสู่ท้องถิ่น/พัฒนาชุมชน - การดำเนินงานของโครงการฯ ที่ผ่านมา ส่งผลให้เกิดผลเสียต่อชุมชนและสภาพแวดล้อมอย่างไรบ้าง <ul style="list-style-type: none"> • ไม่มีความเห็นเนื่องจากไม่ทราบข้อมูลมากพอ - ท่านเคยได้รับข้อร้องเรียนจากการดำเนินงานของบริษัทฯ หรือไม่ <ul style="list-style-type: none"> • ไม่เคยได้รับข้อร้องเรียนจากการดำเนินโครงการ - ท่านคิดว่าการดำเนินงานการส่งเสริม สนับสนุนงานด้านสังคม หรือ CSR ของบริษัทฯ ต้องมีการปรับปรุงหรือไม่ อย่างไร <ul style="list-style-type: none"> • ไม่มีความเห็น - ข้อเสนอแนะ <ul style="list-style-type: none"> • ไม่มีความเห็น
<p>26. วัดสุรศักดิ์</p> <p>ตำแหน่ง พระลูกวัด</p> <p>ระยะเวลาที่ดำรงตำแหน่ง : 2 ปี</p>	<ul style="list-style-type: none"> - ท่านมีความคิดเห็นอย่างไรกับสภาพปัญหาสังคมและปัญหาสภาพแวดล้อมในปัจจุบันของชุมชนรอบที่ตั้งโครงการฯ <ul style="list-style-type: none"> • มีฝุ่นละอองเล็กน้อยเกิดจากการจราจร - การดำเนินงานของโครงการฯ ที่ผ่านมา ส่งผลให้เกิดผลดีอย่างไรบ้าง <ul style="list-style-type: none"> • นำภาษีคืนสู่ท้องถิ่น/พัฒนาชุมชน - การดำเนินงานของโครงการฯ ที่ผ่านมา ส่งผลให้เกิดผลเสียต่อชุมชนและสภาพแวดล้อมอย่างไรบ้าง <ul style="list-style-type: none"> • ไม่มีความเห็น

ตารางที่ 7-1 (ต่อ)

ผลการสำรวจความคิดเห็นของตัวแทนหน่วยงานที่เกี่ยวข้อง

หน่วยงาน/ตำแหน่ง/ระยะเวลาดำรงตำแหน่ง	ความคิดเห็น/ข้อเสนอแนะ
	<ul style="list-style-type: none"> - ท่านเคยได้รับข้อร้องเรียนจากการดำเนินงานของบริษัทฯ หรือไม่ <ul style="list-style-type: none"> • ไม่เคยได้รับข้อร้องเรียนจากการดำเนินโครงการ - ท่านคิดว่าการดำเนินงานการส่งเสริม สนับสนุนงานด้านสังคม หรือ CSR ของบริษัทฯ ต้องมีการปรับปรุงหรือไม่ อย่างไร <ul style="list-style-type: none"> • ไม่มีความเห็น - ข้อเสนอแนะ <ul style="list-style-type: none"> • ไม่มีความเห็น
<p>27. วิศัลแพทย์</p> <p>ตำแหน่ง ผู้ช่วยเจ้าอาวาส</p> <p>ระยะเวลาที่ดำรงตำแหน่ง : 2 ปี</p>	<ul style="list-style-type: none"> - ท่านมีความคิดเห็นอย่างไรกับสภาพปัญหาสังคมและปัญหาสภาพแวดล้อมในปัจจุบันของชุมชนรอบที่ตั้งโครงการฯ <ul style="list-style-type: none"> • การจราจรหนาแน่นในช่วงเวลาเร่งด่วน, ฝุ่นละอองจากการจราจร, เสียงดังจากการจราจร, ปัญหาขยะติด - การดำเนินงานของโครงการฯ ที่ผ่านมา ส่งผลให้เกิดผลดีอย่างไรบ้าง <ul style="list-style-type: none"> • นำภาษีคืนสู่ท้องถิ่น/พัฒนาชุมชน - การดำเนินงานของโครงการฯ ที่ผ่านมา ส่งผลให้เกิดผลเสียต่อชุมชนและสภาพแวดล้อมอย่างไรบ้าง <ul style="list-style-type: none"> • ไม่มีความเห็น - ท่านเคยได้รับข้อร้องเรียนจากการดำเนินงานของบริษัทฯ หรือไม่ <ul style="list-style-type: none"> • ไม่เคยได้รับข้อร้องเรียนจากการดำเนินโครงการ - ท่านคิดว่าการดำเนินงานการส่งเสริม สนับสนุนงานด้านสังคม หรือ CSR ของบริษัทฯ ต้องมีการปรับปรุงหรือไม่ อย่างไร <ul style="list-style-type: none"> • ไม่มีความเห็น - ข้อเสนอแนะ <ul style="list-style-type: none"> • อยากขอความอนุเคราะห์ในการบริจาคเสื้อเพื่อใช้ในพิธี

ตารางที่ 7-1 (ต่อ)

ผลการสำรวจความคิดเห็นของตัวแทนหน่วยงานที่เกี่ยวข้อง

หน่วยงาน/ตำแหน่ง/ระยะเวลาดำรงตำแหน่ง	ความคิดเห็น/ข้อเสนอแนะ
<p>28. วิทยุปราบ</p> <p>ตำแหน่ง เจ้าอาวาส</p> <p>ระยะเวลาที่ดำรงตำแหน่ง : 1 ปี</p>	<ul style="list-style-type: none"> - ท่านมีความคิดเห็นอย่างไรกับสภาพปัญหาสังคมและปัญหาสภาพแวดล้อมในปัจจุบันของชุมชนรอบที่ตั้งโครงการฯ <ul style="list-style-type: none"> • ถนนกว้าง-ปลูกแดง ข้างคู่มาก และการก่อสร้างยังไม่เสร็จทำให้มีฝุ่นละอองที่เกิดจากการจราจร - การดำเนินงานของโครงการฯ ที่ผ่านมาก ส่งผลให้เกิดผลดีอย่างไรบ้าง <ul style="list-style-type: none"> • นำภาษีคืนสู่ท้องถิ่น/พัฒนาชุมชน - การดำเนินงานของโครงการฯ ที่ผ่านมาก ส่งผลให้เกิดผลเสียต่อชุมชนและสภาพแวดล้อมอย่างไรบ้าง <ul style="list-style-type: none"> • ไม่มีความเห็น - ท่านเคยได้รับข้อร้องเรียนจากการดำเนินงานของบริษัทฯ หรือไม่ <ul style="list-style-type: none"> • ไม่เคยได้รับข้อร้องเรียนจากการดำเนินโครงการ - ท่านคิดว่าการดำเนินงานการส่งเสริม สนับสนุนงานด้านสังคม หรือ CSR ของบริษัทฯ ต้องมีการปรับปรุงหรือไม่ อย่างไร <ul style="list-style-type: none"> • ไม่มีความเห็น - ข้อเสนอแนะ <ul style="list-style-type: none"> • อยากให้มาช่วยบูรณะปฏิสังขรณ์ศาลาของวัดด้วยปราบ

ที่มา : รวบรวมโดยบริษัท กรีนเนอร์ คอนซัลแทนท์ จำกัด, 2566



ด้านสาธารณสุขภายในชุมชน ผู้ให้สัมภาษณ์เกือบทั้งหมด (ร้อยละ 97.9) ระบุว่า คร้วเรือนของประชาชนส่วนใหญ่บริโภคน้ำดื่มบรรจุขวด/ถัง ซึ่งผู้ให้สัมภาษณ์เกือบทั้งหมด (ร้อยละ 97.9) ระบุว่าประชาชนส่วนใหญ่ไม่มีการปรับปรุงคุณภาพน้ำก่อนนำมาดื่ม สำหรับแหล่งน้ำอุปโภค (น้ำสำหรับซัก ล้างน้ำใช้) ที่ใช้ในครัวเรือน พบว่า ผู้ให้สัมภาษณ์ทั้งหมด ระบุว่า ประชาชนส่วนใหญ่ใช้น้ำประปาจากการประปาสำหรับอุปโภค ซึ่งผู้ให้สัมภาษณ์เกือบทั้งหมด (ร้อยละ 95.8) ระบุว่า ประชาชนส่วนใหญ่ไม่มีการปรับปรุงคุณภาพน้ำก่อนนำมาอุปโภค ด้านแหล่งน้ำเพื่อการเกษตร ผู้ให้สัมภาษณ์ส่วนใหญ่ (ร้อยละ 71.4) ระบุว่าเกษตรกรส่วนใหญ่ใช้น้ำจากแหล่งน้ำบ่อ/น้ำบาดาล รองลงมา (ร้อยละ 14.3) ระบุว่า เกษตรกรส่วนใหญ่ใช้น้ำจากน้ำประปา และน้ำฝน ในสัดส่วนที่เท่ากัน ด้านปัญหาการใช้น้ำเพื่อการเกษตร ผู้ให้สัมภาษณ์ทั้งหมด ระบุว่า มีน้ำใช้ไม่เพียงพอในช่วงเดือนเมษายน-พฤษภาคม ส่วนการกำจัดน้ำเสีย/น้ำทิ้งของชุมชน ผู้ให้สัมภาษณ์ทั้งหมด ระบุว่า คร้วเรือนในชุมชนกำจัดน้ำเสียโดยการระบายลงสู่พื้นดิน/พื้นที่โล่ง ด้านการกำจัดขยะ/มูลฝอยของชุมชน ผู้ให้สัมภาษณ์ทั้งหมด ระบุว่า คร้วเรือนในชุมชนจะรวบรวมแล้วนำไปทิ้งถังขยะที่ทางองค์การบริหารส่วนตำบลหรือเทศบาลจัดเตรียมไว้ให้ ส่วนปัญหาการใช้ไฟฟ้า ผู้ให้สัมภาษณ์ทั้งหมด ระบุว่า ไม่ได้มีปัญหาด้านการใช้ไฟฟ้า ส่วนปัญหาการคมนาคมในพื้นที่ ผู้ให้สัมภาษณ์เกินครึ่ง (ร้อยละ 66.7) ระบุว่า ในพื้นที่ไม่มีปัญหาด้านการคมนาคม รองลงมา (ร้อยละ 33.3) ระบุว่า ในพื้นที่มีปัญหาด้านคมนาคม คือ ถนนเป็นหลุมและปัญหาการติด

4) สภาพแวดล้อมในปัจจุบันของชุมชน

- ความเดือดร้อน/ความรำคาญด้านสิ่งแวดล้อมที่ได้รับในปัจจุบัน เมื่อพิจารณาสัดส่วนการได้รับผลกระทบจากสภาพแวดล้อมในชุมชนสามอันดับแรก พบว่า ผู้ให้สัมภาษณ์เกือบทั้งหมด (ร้อยละ 91.7) ได้รับผลกระทบด้านฝุ่นละออง รองลงมา ผู้ให้สัมภาษณ์ส่วนใหญ่ (ร้อยละ 89.6) ได้รับผลกระทบด้านมลพิษทางอากาศ และผู้ให้สัมภาษณ์ส่วนใหญ่ (ร้อยละ 66.7) ได้รับผลกระทบด้านการจราจร/อุบัติเหตุ ตามลำดับ
- ปัญหาของชุมชนและความปลอดภัยในชีวิตและทรัพย์สิน เมื่อพิจารณาสัดส่วนการได้รับผลกระทบจากปัญหาในชุมชนสามอันดับแรก พบว่า ผู้ให้สัมภาษณ์ส่วนใหญ่ (ร้อยละ 75.0) ระบุว่า ได้รับผลกระทบด้านมีคนว่างงานในชุมชน รองลงมา ผู้ให้สัมภาษณ์ส่วนใหญ่ (ร้อยละ 72.9) ระบุว่า ได้รับผลกระทบด้านการจับกุมเรื่องยาเสพติด และผู้ให้สัมภาษณ์ส่วนใหญ่ (ร้อยละ 70.8) ระบุว่า ได้รับผลกระทบด้านมีแรงงานอพยพเข้ามา ตามลำดับ

5) การรับรู้ข้อมูลข่าวสาร และการมีส่วนร่วมของโครงการ

การรับทราบข้อมูลข่าวสารการดำเนินโครงการ ผู้ให้สัมภาษณ์ทั้งหมด ระบุว่า เคยรับทราบข้อมูลเกี่ยวกับการดำเนินโครงการมาก่อน ซึ่งผู้ให้สัมภาษณ์ที่เคยรับทราบเกี่ยวกับการดำเนินโครงการมาก่อน (ร้อยละ 54.2) ระบุว่า ทราบข้อมูลจากผู้นำชุมชน รองลงมา (ร้อยละ 45.8) ระบุว่า ทราบข้อมูลจากการ



ประชาสัมพันธ์ของเจ้าหน้าที่โครงการ ด้านการเข้าร่วมกิจกรรมกับชุมชนของบริษัท ผู้ให้สัมภาษณ์เกือบทั้งหมด (ร้อยละ 95.8) ระบุว่า ในระยะหลังบริษัทไม่ค่อยเข้าร่วมกิจกรรมกับชุมชนมากเท่าที่ควร ส่วนที่เหลือ (ร้อยละ 4.2) ระบุว่า บริษัทเคยเข้าร่วมกิจกรรมกับชุมชน เช่น สนับสนุนกิจกรรมประจำปีและประเพณีท้องถิ่นที่ชุมชนจัดขึ้น ด้านการประชาสัมพันธ์ข้อมูลข่าวสาร ผู้ให้สัมภาษณ์ทั้งหมด ระบุว่า ต้องการให้ประชาสัมพันธ์ข้อมูลผ่านผู้นำชุมชน โดยข้อมูลที่ต้องการทราบจากโครงการ ผู้ให้สัมภาษณ์ (ร้อยละ 54.8) ระบุว่า ต้องการทราบข้อมูลด้านการจัดกิจกรรมการมีส่วนร่วมของบริษัทฯ กับชุมชน รองลงมา (ร้อยละ 35.7) ระบุว่า ต้องการทราบข้อมูลด้านประโยชน์ของโครงการฯ ต่อชุมชน ด้านความถี่ที่ต้องการทราบข้อมูลข่าวสาร ผู้ให้สัมภาษณ์เกือบทั้งหมด (ร้อยละ 97.9) ระบุว่า ต้องการทราบข่าวสาร 6 เดือน/ครั้ง รองลงมา (ร้อยละ 2.1) ระบุว่า ต้องการทราบข่าวสารปีละ 1 ครั้ง

6) ความเชื่อมั่นและความต้องการของชุมชน

ด้านความเชื่อมั่นต่อโครงการ ผู้ให้สัมภาษณ์ (ร้อยละ 66.7) มีความเชื่อมั่นในการดำเนินงานของโครงการอยู่ในระดับมาก เพราะ คาดว่าโครงการน่าจะมีระบบการบริหารจัดการที่ดี รองลงมา (ร้อยละ 27.1) มีความเชื่อมั่นอยู่ในระดับปานกลาง เพราะ โครงการน่าจะมีระบบการบริหารจัดการที่ดีและไม่ก่อให้เกิดผลกระทบ ซึ่งถ้าหากโครงการมีการจัดกิจกรรมต่างๆ ที่เป็นประโยชน์ต่อชุมชนหรือส่วนรวม ผู้ให้สัมภาษณ์ทั้งหมด ระบุว่า ยินดีเข้าร่วมกิจกรรมต่างๆ เพราะ เป็นประโยชน์ต่อชุมชนและส่วนรวม และทำให้ทราบข้อมูลข่าวสารจากโครงการ ด้านความต้องการให้โครงการจัดกิจกรรมร่วมกับชุมชนหรือสนับสนุนกิจกรรม ผู้ให้สัมภาษณ์ (ร้อยละ 47.9) ระบุว่า ต้องการให้โครงการสนับสนุนด้านการศึกษา เช่นทุนการศึกษา และการมอบอุปกรณ์ รองลงมา (ร้อยละ 29.2) ระบุว่า ต้องการให้โครงการสนับสนุนด้านกิจกรรมสำคัญประจำปีของชุมชน

7) ความคิดเห็นต่อการดำเนินโครงการ

- ระดับความพึงพอใจต่อการดูแลสังคมของโครงการในด้านต่างๆ เมื่อพิจารณาส่วนความพึงพอใจสามอันดับแรก พบว่า ผู้ให้สัมภาษณ์มีความพึงพอใจเป็นอันดับแรก คือ ด้านความปลอดภัยในกระบวนการผลิต ด้านการป้องกันปัญหาสังคม และด้านการดูแลสิ่งแวดล้อม ซึ่งมีความพึงพอใจอยู่ในระดับปานกลาง ($\bar{X} = 2.94$, S.D. = 0.320) รองลงมา คือ ด้านการการประชาสัมพันธ์ข้อมูลข่าวสารเกี่ยวกับโครงการ ซึ่งมีความพึงพอใจอยู่ในระดับปานกลาง ($\bar{X} = 2.65$, S.D. = 0.526) และด้านการเปิดเผยข้อมูลโปร่งใส ซึ่งมีความพึงพอใจอยู่ในระดับปานกลาง ($\bar{X} = 2.63$, S.D. = 0.531) ตามลำดับ

- ประโยชน์ที่ได้รับจากการดำเนินโครงการฯ เมื่อพิจารณาส่วนการได้รับประโยชน์สามอันดับแรก พบว่า ผู้ให้สัมภาษณ์เกินครึ่ง (ร้อยละ 75.0) ระบุว่า ได้รับประโยชน์ด้านการสนับสนุนกิจกรรม/ประเพณี วัฒนธรรมของชุมชน รองลงมา ผู้ให้สัมภาษณ์ (ร้อยละ 66.7) ระบุว่า ได้รับประโยชน์ด้านการสนับสนุนด้านการศึกษา และ ผู้ให้สัมภาษณ์ (ร้อยละ 60.4) ระบุว่า ได้รับประโยชน์ด้านการพัฒนาระบบสาธารณูปโภค เช่น ไฟฟ้า ประปา ถนน ตามลำดับ



- ผลกระทบที่ได้รับจากการดำเนินโครงการฯ เมื่อพิจารณาสัดส่วนการได้รับผลกระทบพบว่า ผู้ให้สัมภาษณ์เกือบทั้งหมด (ร้อยละ 97.9) ระบุว่า ได้รับผลกระทบด้านเสียงดัง อากาศเสียและเขม่าควัน กลิ่นรบกวน และปัญหาน้ำเสีย ซึ่งได้รับผลกระทบอยู่ในระดับที่น้อยมาก

- ด้านความคิดเห็นต่อระดับการเป็นองค์กรที่สามารถดูแลสังคม ผู้ให้สัมภาษณ์ส่วนใหญ่ (ร้อยละ 72.9) ระบุว่า บริษัทเป็นองค์กรที่สามารถดูแลสังคมได้ในระดับปานกลาง ด้านการเปรียบเทียบถึงผลดีและผลเสียที่ได้รับจากการดำเนินโครงการ ผู้ให้สัมภาษณ์เกินครึ่ง (ร้อยละ 66.7) ระบุว่า การดำเนินโครงการส่งผลดีเท่ากับผลเสีย รองลงมา (ร้อยละ 29.2) ระบุว่า การดำเนินโครงการส่งผลดีมากกว่าผลเสีย

8) ข้อเสนอแนะต่อโครงการเพิ่มเติม

- อยากให้มีการจัดกิจกรรมร่วมกับชุมชนทางพุทธศาสนา เช่น ถวายผ้าป่า และวันสำคัญ
- อยากให้มีการช่วยทุนการศึกษาของเด็กนักเรียน
- อยากให้มีการจ้างงานคนในชุมชนเพิ่มมากขึ้น
- อยากให้โครงการมีมาตรการด้านสิ่งแวดล้อมอย่างเคร่งครัด
- อยากให้มีการช่วยเหลือผู้สูงอายุ ผู้ป่วยติดเตียง
- อยากให้มีการช่วยเหลือกิจกรรมของชุมชน
- อยากให้มีการจัดตั้งกองทุนพัฒนาชุมชน เช่น จัดตั้งศูนย์ตรวจสุขภาพคนในชุมชน

(3) ผลการสำรวจความคิดเห็นในระดับประชาชน

การศึกษาสภาพทางเศรษฐกิจ-สังคมและความคิดเห็นของตัวแทนครัวเรือน โดยทำการศึกษาชุมชนรอบพื้นที่โครงการในรัศมี 5 กิโลเมตร จำนวน 406 ตัวอย่าง ผลการสำรวจฯ แสดงดังเอกสารแนบ 4 โดยสรุปผลการศึกษา ดังนี้

1) ข้อมูลทั่วไป

ผู้ให้สัมภาษณ์เกินครึ่ง (ร้อยละ 50.5) เป็นเพศหญิง ส่วน (ร้อยละ 49.5) เป็นเพศชาย ด้านอายุของผู้ให้สัมภาษณ์ (ร้อยละ 31.3) มีอายุระหว่าง 31-40 ปี รองลงมา (ร้อยละ 24.9) มีอายุ 41-50 ปี โดยผู้ให้สัมภาษณ์ทั้งหมด นับถือศาสนาพุทธ ด้านการศึกษา ผู้ให้สัมภาษณ์ (ร้อยละ 27.6) ระบุว่า มีการศึกษาอยู่ในระดับปวช/ปวส. รองลงมา (ร้อยละ 24.6) ระบุว่า มีการศึกษาอยู่ในระดับมัธยมศึกษาตอนปลาย ระยะเวลาในการอยู่อาศัยในชุมชน ผู้ให้สัมภาษณ์ส่วนใหญ่ (ร้อยละ 84.5) ระบุว่า ย้ายมาจากที่อื่น โดยผู้ที่ย้ายมาจากที่ (ร้อยละ 47.8) ระบุว่า ย้ายมาเป็นระยะเวลา 1-5 ปี รองลงมา (ร้อยละ 30.6) ระบุว่า ย้ายมาเป็นระยะเวลา 6-10 ปี ส่วนสาเหตุที่ย้ายมา ผู้ให้สัมภาษณ์ส่วนใหญ่ (ร้อยละ 80.2) ระบุว่า ย้ายมาเพื่อประกอบอาชีพ รองลงมา (ร้อยละ 9.9) ระบุว่า ย้ายตามพ่อแม่/ญาติพี่น้อง และย้ายมาเพื่อแต่งงาน/สร้างครอบครัว ในสัดส่วนที่เท่ากัน



2) สภาพเศรษฐกิจ

ผู้ให้สัมภาษณ์ (ร้อยละ 33.7) ระบุว่า ประกอบอาชีพพนักงานบริษัทเอกชน รองลงมา (ร้อยละ 28.3) ระบุว่า ประกอบอาชีพค้าขาย ด้านอาชีพรอง ผู้ให้สัมภาษณ์เกือบทั้งหมด (ร้อยละ 99.5) ระบุว่า ไม่มีอาชีพรอง รองลงมา (ร้อยละ 0.5) ระบุว่า มีอาชีพรอง คือ เกษตรกรรม/ทำสวนผักสวนครัว สำหรับรายได้ในปัจจุบัน ผู้ให้สัมภาษณ์ (ร้อยละ 44.6) มีรายได้ต่อเดือนระหว่าง 20,001-40,000 บาท รองลงมา (ร้อยละ 38.7) มีรายได้ต่อเดือนระหว่าง 10,001-20,000 บาท ด้านความเพียงพอของรายได้ ผู้ให้สัมภาษณ์ (ร้อยละ 48.0) ระบุว่า มีรายได้เพียงพอ แต่ไม่มีเหลือออม รองลงมา (ร้อยละ 36.0) ระบุว่า มีรายได้เพียงพอ และมีเหลือออม

3) อนามัยสิ่งแวดล้อมและสาธารณสุขในชุมชน

ด้านการเจ็บป่วยของสมาชิกในครอบครัวในรอบ 1 ปีที่ผ่านมา ผู้ให้สัมภาษณ์เกินครึ่ง (ร้อยละ 50.7) ระบุว่า ไม่เคยประสบปัญหาเกี่ยวกับการเจ็บป่วย ส่วนที่เหลือ (ร้อยละ 49.3) ระบุว่า เคยประสบปัญหาการเจ็บป่วย ซึ่งผู้ที่ประสบปัญหาเจ็บป่วย (ร้อยละ 45.5) ระบุว่า เจ็บป่วยด้วยโรคหวัด รองลงมา (ร้อยละ 21.5) ระบุว่า เจ็บป่วยด้วยโรคความดัน/เกี่ยวกับระบบไหลเวียนเลือด ด้านสาเหตุของโรค ผู้ให้สัมภาษณ์ (ร้อยละ 52.5) ระบุว่า อาการเจ็บป่วยมีสาเหตุมาจากอากาศเปลี่ยนแปลง รองลงมา (ร้อยละ 31.5) ระบุว่า มีสาเหตุจากโรคประจำตัว/ระบบร่างกายบกพร่อง ด้านการรักษาพยาบาลเมื่อเจ็บป่วย ผู้ให้สัมภาษณ์ (ร้อยละ 33.0) ระบุว่า จะซื้อยามาทานเอง รองลงมา (ร้อยละ 31.5) ระบุว่า จะเข้ารับการรักษาที่คลินิก/โรงพยาบาลเอกชน ด้านการให้บริการด้านสาธารณสุขในปัจจุบัน ผู้ให้สัมภาษณ์ทั้งหมด ระบุว่า มีความเพียงพอต่อการให้บริการแก่ประชาชน ด้านการให้ความรู้หรือคำแนะนำเกี่ยวกับการรักษาสุขภาพอนามัย ผู้ให้สัมภาษณ์เกือบทั้งหมด (ร้อยละ 83.5) ระบุว่า ในรอบปีที่ผ่านมาไม่มีหน่วยงานด้านสาธารณสุขของรัฐหรือเอกชนมาให้ความรู้หรือแนะนำเกี่ยวกับการรักษาสุขภาพอนามัย

ด้านสาธารณสุขภายในชุมชน พบว่า แหล่งน้ำบริโภค (น้ำดื่ม) ในครัวเรือน ผู้ให้สัมภาษณ์เกือบทั้งหมด (ร้อยละ 99.0) ระบุว่า ซื้อน้ำดื่มบรรจุถัง/ขวดมาบริโภค รองลงมา (ร้อยละ 0.7) ระบุว่า บริโภคน้ำประปา ซึ่งผู้ให้สัมภาษณ์เกือบทั้งหมด (ร้อยละ 99.8) ระบุว่า ไม่มีการปรับปรุงคุณภาพน้ำก่อนนำน้ำมาบริโภค รองลงมา (ร้อยละ 0.2) ระบุว่า มีการปรับปรุงคุณภาพน้ำด้วยวิธีการกรองก่อนนำน้ำมาบริโภค ซึ่งผู้ให้สัมภาษณ์ทั้งหมด ระบุว่า น้ำบริโภคมีเพียงพอตลอดทั้งปี สำหรับแหล่งน้ำอุปโภค (น้ำสำหรับซัก ล้าง น้ำใช้) ในครัวเรือน พบว่า ผู้ให้สัมภาษณ์ส่วนใหญ่ (ร้อยละ 90.6) ระบุว่า ใช้น้ำประปาสำหรับอุปโภค รองลงมา (ร้อยละ 8.1) ระบุว่า ใช้น้ำบาดาลสำหรับอุปโภค ซึ่งผู้ให้สัมภาษณ์เกือบทั้งหมด (ร้อยละ 97.3) ระบุว่า ไม่มีการปรับปรุงคุณภาพน้ำก่อนนำน้ำมาอุปโภค รองลงมา (ร้อยละ 2.7) ระบุว่า มีการปรับปรุงคุณภาพน้ำด้วยวิธีการกรองก่อนนำน้ำมาอุปโภค ด้านความเพียงพอ ผู้ให้สัมภาษณ์เกือบทั้งหมด (ร้อยละ 91.6) ระบุว่า มีน้ำสำหรับอุปโภคเพียงพอตลอดทั้งปี ส่วนที่เหลือ (ร้อยละ 8.4) ระบุว่า น้ำสำหรับอุปโภคขาดแคลนบางช่วง ด้านน้ำสำหรับการเกษตร ผู้ให้สัมภาษณ์ (ร้อยละ 77.8) ระบุว่า ใช้น้ำบ่อ และน้ำบาดาล สำหรับการเกษตร ส่วนที่เหลือ (ร้อยละ 22.2) ระบุว่า ใช้น้ำฝนสำหรับการเกษตร โดยผู้ที่ทำการเกษตรทั้งหมด ระบุว่า ที่ผ่านมามีปัญหาด้านการใช้น้ำสำหรับการเกษตร ด้านการกำจัดน้ำเสีย/น้ำทิ้งของครัวเรือน ผู้ให้สัมภาษณ์เกือบ



ทั้งหมด (ร้อยละ 97.3) ระบุว่า กำจัดน้ำเสียด้วยการระบายลงท่อระบายน้ำเทศบาล/อบต. รองลงมา (ร้อยละ 2.2) ระบุว่า กำจัดน้ำเสียด้วยระบบลงสู่พื้นดิน/พื้นที่โล่ง ด้านการกำจัดขยะมูลฝอยของครัวเรือน ผู้ให้สัมภาษณ์เกือบทั้งหมด (ร้อยละ 99.3) ระบุว่า ทิ้งลงถังขยะที่ทางองค์การบริหารส่วนตำบลหรือเทศบาล จัดเตรียมไว้ให้ รองลงมา (ร้อยละ 0.7) ระบุว่า กำจัดขยะด้วยวิธีการเผา ด้านปัญหาการใช้ไฟฟ้าในพื้นที่ ผู้ให้สัมภาษณ์เกือบทั้งหมด (ร้อยละ 93.1) ระบุว่า ในพื้นที่ไม่มีปัญหาด้านการใช้ไฟฟ้า ส่วนด้านการคมนาคม ผู้ให้สัมภาษณ์เกือบทั้งหมด (ร้อยละ 92.1) ระบุว่า ในพื้นที่ไม่มีปัญหาด้านการคมนาคม

4) สภาพแวดล้อมในปัจจุบันของชุมชน

- ปัญหาความเดือดร้อน/ความรำคาญด้านสิ่งแวดล้อมที่ได้รับในปัจจุบัน สภาพแวดล้อมของชุมชนในรอบ 5 ปีที่ผ่านมา ผู้ให้สัมภาษณ์เกินครึ่ง (ร้อยละ 80.8) ระบุว่า สภาพแวดล้อมไม่เปลี่ยนแปลง รองลงมา (ร้อยละ 19.2) ระบุว่า สภาพแวดล้อมมีการเปลี่ยนแปลง เนื่องจากชุมชนมีการพัฒนามากขึ้น การจราจรที่หนาแน่นขึ้น จำนวนโรงงานในพื้นที่มีมากขึ้น และทำให้สภาพอากาศในพื้นที่ร้อนมากกว่าเดิม ซึ่งเมื่อพิจารณาสัดส่วนการได้รับผลกระทบจากสภาพแวดล้อมในชุมชนสามอันดับแรก พบว่า ผู้ให้สัมภาษณ์ (ร้อยละ 44.6) ระบุว่า ได้รับผลกระทบด้านฝุ่นละออง รองลงมา ผู้ให้สัมภาษณ์ (ร้อยละ 21.4) ได้รับผลกระทบด้านเสียงดัง และ มลพิษทางอากาศ ในสัดส่วนที่เท่ากัน และผู้ให้สัมภาษณ์ (ร้อยละ 20.2) ได้รับผลกระทบด้านการจราจร/อุบัติเหตุ ตามลำดับ

- ปัญหาของชุมชนและความปลอดภัยในชีวิตและทรัพย์สิน เมื่อพิจารณาสัดส่วนการได้รับผลกระทบจากปัญหาในชุมชนสามอันดับแรก พบว่า ผู้ให้สัมภาษณ์ (ร้อยละ 27.1) ได้รับผลกระทบด้านมีแรงงานอพยพเข้ามา รองลงมา ผู้ให้สัมภาษณ์ (ร้อยละ 25.6) ได้รับผลกระทบด้านมีการจับกุมเรื่องยาเสพติด และผู้ให้สัมภาษณ์ (ร้อยละ 20.7) ได้รับผลกระทบด้านมีคนว่างงานในชุมชน

5) การรับรู้ข้อมูลข่าวสาร และการมีส่วนร่วมของโครงการ

การรับทราบข้อมูลข่าวสารเกี่ยวกับการดำเนินโครงการในรอบปีที่ผ่านมา ผู้ให้สัมภาษณ์ส่วนใหญ่ (ร้อยละ 66.0) ระบุว่า เคยรู้จัก/เคยทราบข่าวสารจากโครงการ โดยผู้ที่ได้รับทราบข่าวสารส่วนใหญ่ (ร้อยละ 80.2) ระบุว่า ทราบข่าวจากเพื่อนบ้านเล่าให้ฟัง รองลงมา (ร้อยละ 7.5) ระบุว่า ทราบข่าวมาจากป้ายติดประกาศ สำหรับการมีส่วนร่วมของโครงการกับชุมชน ผู้ให้สัมภาษณ์ทั้งหมด (ร้อยละ 99.8) ระบุว่า บริษัทไม่เคยเข้าร่วมกิจกรรมกับโครงการ/ไม่ทราบข้อมูล ส่วนที่เหลือ (ร้อยละ 0.2) บริษัทเคยสนับสนุนกิจกรรมประจำปีและประเพณีท้องถิ่นที่ชุมชนจัดขึ้น ด้านการประชาสัมพันธ์ข้อมูลข่าวสาร ผู้ให้สัมภาษณ์ (ร้อยละ 37.7) ระบุว่า ต้องการให้ประชาสัมพันธ์ข่าวสารผ่านจดหมาย/เอกสาร รองลงมา (ร้อยละ 20.4) ระบุว่า ต้องการให้ประชาสัมพันธ์ผ่านโครงการลงพื้นที่ประชาสัมพันธ์ โดยข่าวสารที่ต้องการรับทราบมากที่สุด ผู้ให้สัมภาษณ์ (ร้อยละ 31.5) ระบุว่า ต้องการให้แจ้งข้อมูลด้านมาตรการป้องกัน และลดผลกระทบต่อชุมชน รองลงมา (ร้อยละ 30.4) ระบุว่า ต้องการให้แจ้งข้อมูลด้านการจัดกิจกรรมการมีส่วนร่วมของบริษัทฯ กับชุมชน ด้านความถี่ของการทราบข้อมูลข่าวสาร ผู้ให้สัมภาษณ์ (ร้อยละ 47.3) ระบุว่า ให้แจ้งข่าวสารประมาณ 6 เดือน/ครั้ง รองลงมา (ร้อยละ 44.1) ระบุว่า ให้แจ้งข่าวสารปีละ 1 ครั้ง



6) ความเชื่อมั่นและความต้องการของชุมชน

ด้านความเชื่อมั่นต่อโครงการฯ ผู้ให้สัมภาษณ์เกินครึ่ง (ร้อยละ 55.4) ระบุว่า มีความเชื่อมั่นในการดำเนินงานของโครงการอยู่ในระดับปานกลาง เนื่องจาก ทางโครงการไม่ได้ก่อให้เกิดผลเสีย รวมถึงไม่ได้ก่อให้เกิดผลกระทบ และทางชุมชนมั่นใจในมาตรการของโครงการ รองลงมา (ร้อยละ 23.9) ระบุว่า มีความเชื่อมั่นอยู่ในระดับน้อย เนื่องจาก ไม่ได้รับผลกระทบจากการดำเนินโครงการ ซึ่งถ้าหากโครงการมีการจัดกิจกรรมต่างๆ ที่เป็นประโยชน์ต่อชุมชนหรือส่วนรวม ผู้ให้สัมภาษณ์ส่วนใหญ่ (ร้อยละ 78.3) ระบุว่า ยินดีเข้าร่วม เพราะ ทำให้เกิดการมีส่วนร่วมในการทำกิจกรรมร่วมกันของคนในชุมชน ชุมชนได้รับการพัฒนามากขึ้น เป็นประโยชน์ต่อชุมชน/ส่วนรวม และจะทำให้ทราบข้อมูลข่าวสารจากโครงการมากขึ้น รองลงมา (ร้อยละ 21.7) ระบุว่า ไม่ยินดีเข้าร่วม เนื่องจากอาจไม่มีเวลาว่าง และต้องประกอบอาชีพ รวมถึงมีอายุที่มากแล้ว ด้านการจัดกิจกรรมหรือสนับสนุนกิจกรรม ผู้ให้สัมภาษณ์ (ร้อยละ 31.5) ระบุว่า ต้องการให้โครงการสนับสนุนด้านสุขภาพอนามัยของชุมชน รองลงมา (ร้อยละ 25.1) ระบุว่า ต้องการให้โครงการสนับสนุนด้านคุณภาพชีวิต เช่น การจ้างแรงงาน สร้างอาชีพ

7) ความคิดเห็นต่อการดำเนินโครงการ

- ระดับความพึงพอใจต่อการดูแลสังคมของโครงการในด้านต่างๆ เมื่อพิจารณาสัดส่วนความพึงพอใจสามอันดับแรก พบว่า ผู้ให้สัมภาษณ์มีความพึงพอใจเป็นอันดับแรก คือ ด้านการดูแลสิ่งแวดล้อม ซึ่งมีความพึงพอใจอยู่ในระดับปานกลาง ($\bar{X} = 3.02$, S.D. = 0.677) รองลงมา คือ ด้านความปลอดภัยในกระบวนการผลิต ซึ่งมีความพึงพอใจอยู่ในระดับปานกลาง ($\bar{X} = 3.01$, S.D. = 0.679) และด้านการป้องกันปัญหาสังคม เช่น อาชญากรรม ซึ่งมีความพึงพอใจอยู่ในระดับปานกลาง ($\bar{X} = 3.01$, S.D. = 0.688) ตามลำดับ
- ด้านความคิดเห็นต่อความสามารถในการดูแลสังคมของบริษัทฯ ผู้ให้สัมภาษณ์ส่วนใหญ่ (ร้อยละ 70.2) ระบุว่า บริษัทเป็นองค์กรที่สามารถดูแลสังคมได้อยู่ในระดับปานกลาง รองลงมา (ร้อยละ 11.1) ระบุว่า บริษัทเป็นองค์กรที่สามารถดูแลสังคมได้อยู่ในระดับมาก
- ประโยชน์ที่ได้รับจากการดำเนินโครงการฯ ผู้ให้สัมภาษณ์ทั้งหมด ระบุว่า ได้รับประโยชน์ด้านมีรายได้เพิ่มขึ้นจากการประกอบอาชีพ การจ้างแรงงานท้องถิ่น เป็นสำคัญ โดยได้รับประโยชน์จากประเด็นดังกล่าวอยู่ในระดับปานกลาง
- ผลกระทบที่ได้รับจากการดำเนินโครงการฯ ผู้ให้สัมภาษณ์ทั้งหมด ระบุว่า ได้รับผลกระทบด้านสุขภาพของคนในชุมชน ด้านการประกอบอาชีพ/การเกษตร และด้านเสียงดัง แต่ได้รับผลกระทบอยู่ในระดับที่น้อยมาก และไม่ส่งผลต่อการดำรงชีวิตของคนในพื้นที่อย่างมีนัยสำคัญ
- ด้านการเปรียบเทียบถึงผลดีและผลเสียที่ได้รับจากการดำเนินโครงการฯ ของบริษัท ผู้ให้สัมภาษณ์ (ร้อยละ 48.3) ระบุว่า การดำเนินโครงการของบริษัทส่งผลดีมากกว่าผลเสีย รองลงมา (ร้อยละ 36.2) ระบุว่า การดำเนินโครงการของบริษัทส่งผลดีเท่ากับผลเสีย



8) ข้อเสนอแนะต่อโครงการเพิ่มเติม

- อยากให้มีการช่วยกองทุนหมู่บ้านสำหรับคนชราทุกวัย/เด็กกำพร้า
- อยากให้มีการช่วยทุนการศึกษาของเด็กนักเรียน
- อยากให้มีการจ้างงานจากคนในชุมชนมากขึ้น
- อยากให้มีการปรับ/ซ่อมแซมถนน
- อยากให้มีการดูแลเรื่องสิ่งแวดล้อมและผลกระทบด้านสุขภาพ เช่น ปัญหาฝุ่น/มลพิษ
- อยากให้มีการจัดกิจกรรมกับชุมชนและเข้าถึงชุมชนให้มากขึ้น
- อยากให้มีการประชาสัมพันธ์โครงการให้มากขึ้น
- อยากให้จัดตั้งกองทุนพัฒนาชุมชน เช่น กองทุนหมู่บ้าน/การมอบอุปกรณ์กีฬาแก่ชุมชน

เอกสารแนบ

เอกสารแนบ 1: ตัวอย่างแบบสอบถามระดับหน่วยงาน ผู้นำชุมชน ประชาชน

--	--	--

**แบบสอบถามความคิดเห็นหน่วยงานที่เกี่ยวข้อง
รายงานผลการปฏิบัติตามมาตรการป้องกันและแก้ไขผลกระทบสิ่งแวดล้อม
และมาตรการติดตามตรวจสอบผลกระทบสิ่งแวดล้อม
โครงการโรงงานผลิตชิ้นส่วนยานพาหนะ
ของบริษัท ฮาล อะลูมิเนียม (ประเทศไทย) จำกัด**

คำชี้แจง: การเก็บข้อมูลชุมชนเพื่อทราบถึงการดำรงชีวิต การประกอบอาชีพ รายได้ สุขภาพ สภาพปัญหาโดยรวมที่เกิดขึ้นในชุมชน ในแง่มุมต่างๆ เพื่อนำมาประกอบการศึกษาด้านเศรษฐกิจ-สังคม ซึ่งข้อมูลของท่านจะปิดเป็นความลับเพื่อประโยชน์ในการศึกษาต่อไป

โปรดทำเครื่องหมาย ✓ ในช่องว่างที่ท่านเลือกตอบและเติมคำลงในช่องว่าง

1. ข้อมูลทั่วไป

หน่วยงาน..... ตำแหน่งงาน.....

เบอร์โทรติดต่อ.....ระยะเวลาที่ทำงานอยู่ในหน่วยงาน.....ปี

2. ท่านมีความคิดเห็นอย่างไรกับสภาพปัญหาสังคมและปัญหาสภาพแวดล้อมในปัจจุบันของชุมชนรอบที่ตั้งโครงการ

.....

3. เท่าที่ท่านทราบ การดำเนินงานของโครงการฯ ที่ผ่านมา ส่งผลให้เกิดผลดีต่อชุมชนอย่างไรบ้าง

.....

4. เท่าที่ท่านทราบ การดำเนินงานของโครงการฯ ที่ผ่านมา ส่งผลกระทบทางลบต่อชุมชนและสังคมในพื้นที่หรือไม่

☐ ไม่ส่งผลกระทบต่อชุมชน

☐ ส่งผลกระทบในด้าน (ระบุ).....

5. ท่านเคยได้รับข้อร้องเรียนจากชุมชนเกี่ยวกับการดำเนินงานของโครงการฯ หรือไม่

☐ ไม่เคย ☐ เคย (ระบุ) ข้อร้องเรียนเรื่อง.....

จาก.....

ผลการแก้ไขข้อร้องเรียน.....

6. ท่านคิดว่าการดำเนินการส่งเสริม สนับสนุนงานด้านสังคม หรือ CSR ของบริษัทฯ ควรปรับปรุงหรือไม่อย่างไร

☐ ไม่ต้องปรับปรุง

☐ ควรปรับปรุง (ระบุ).....

.....

7. ท่านมีข้อเสนอแนะอื่นๆ ต่อโครงการหรือไม่

.....

.....

-ขอขอบคุณเป็นอย่างสูงที่สละเวลาและให้ความร่วมมือในการตอบแบบสอบถาม-

หมายเหตุ: เมื่อตอบแบบสอบถามเรียบร้อยแล้ว กรุณาส่งกลับที่ แฟกซ์ 02-2722728 หรือ e-mail: thanyathon@greener.co.th หากมีข้อสงสัยสามารถติดต่อสอบถามได้ที่ คุณธัญธรณ์ ฐปมงคล เบอร์โทร 02-272-2727 หรือ 065-5659452

แบบสัมภาษณ์สำหรับผู้นำชุมชน
รายงานผลการปฏิบัติตามมาตรการป้องกันและแก้ไขผลกระทบสิ่งแวดล้อม
และมาตรการติดตามตรวจสอบผลกระทบสิ่งแวดล้อม
โครงการโรงงานผลิตชิ้นส่วนยานพาหนะ
ของบริษัท ฮาล อะลูมิเนียม (ประเทศไทย) จำกัด

คำชี้แจง: การเก็บข้อมูลชุมชนเพื่อทราบถึงการดำรงชีวิต การประกอบอาชีพ รายได้ สุขภาพ สภาพปัญหาโดยรวมที่เกิดขึ้นในชุมชน ในแง่มุมต่างๆ เพื่อนำมาประกอบการศึกษาด้านเศรษฐกิจ-สังคม ซึ่งข้อมูลของท่านจะปิดเป็นความลับเพื่อประโยชน์ในการศึกษาต่อไป

โปรดทำเครื่องหมาย ✓ ในช่องว่างที่ท่านเลือกตอบและเติมค่าลงในช่องว่าง

ส่วนที่ 1 ข้อมูลทั่วไป

- 1.1 เพศ ☐ (1) หญิง ☐ (2) ชาย
- 1.2 อายุ ☐ (1) 20-30 ปี ☐ (2) 31-40 ปี ☐ (3) 41-50 ปี ☐ (4) 51-60 ปี ☐ (5) มากกว่า 60 ปี
- 1.3 ระดับการศึกษา
- ☐ (1) ไม่ได้ศึกษา ☐ (2) ประถมศึกษา ☐ (3) มัธยมศึกษาตอนต้น
- ☐ (4) มัธยมศึกษาตอนปลาย ☐ (5) ปวช./ปวส. ☐ (6) ปริญญาตรี
- ☐ (7) สูงกว่าปริญญาตรี
- 1.4 ตำแหน่งในชุมชน
- ☐ (1) กำนัน ☐ (2) ผู้ใหญ่บ้าน/ประธานชุมชน ☐ (3) ผู้ช่วยผู้ใหญ่บ้าน/รองประธานชุมชน
- ☐ (4) กรรมการหมู่บ้าน/ชุมชน ☐ (5) อาสาสมัครสาธารณสุขประจำหมู่บ้าน (อสม.) ☐ (6) อื่นๆ ระบุ.....

ส่วนที่ 2 ข้อมูลชุมชนในพื้นที่ที่ท่านรับผิดชอบ

- 2.1 ภูมิลำเนาเดิมของประชาชนส่วนใหญ่ในพื้นที่รับผิดชอบของท่าน
- ☐ (1) เกิดที่นี่ ☐ (2) ย้ายมาจากที่อื่น
- 2.2 การประกอบอาชีพส่วนใหญ่ในพื้นที่รับผิดชอบของท่าน
- ☐ (1) เกษตรกร ☐ (2) ค้าขาย ☐ (3) ธุรกิจส่วนตัว
- ☐ (4) รับจ้างทั่วไป ☐ (5) รับราชการ/รัฐวิสาหกิจ/พนักงานราชการ
- ☐ (6) พนักงานบริษัทเอกชน ☐ (7) พ่อบ้าน/แม่บ้าน
- ☐ (8)ว่างงาน ☐ (9) อื่นๆ (ระบุ)
- 2.3 ความเพียงพอของระบบสาธารณูปโภค (ไฟฟ้า/ประปา/ถนน)
- ☐ (1) เพียงพอ ☐ (2) ค่อนข้างเพียงพอ ☐ (3) ไม่เพียงพอ (ระบุ).....

ส่วนที่ 3 ข้อมูลด้านสุขภาพอนามัยและสาธารณูปโภคในชุมชน

- 3.1 ในรอบปีที่ผ่านมา ประชาชนส่วนใหญ่ในพื้นที่รับผิดชอบของท่านประสบปัญหาด้านการเจ็บป่วยหรือไม่
- ☐ (1) ไม่ได้รับ ☐ (2) ได้รับ ส่วนใหญ่มีสาเหตุจาก.....
- 3.2 เมื่อประสบปัญหาภาวะเจ็บป่วย ประชาชนส่วนใหญ่ในพื้นที่รับผิดชอบจะเข้ารับการรักษายาบาลที่ใด
- ☐ (1) ซักยารับประทานเอง ☐ (2) โรงพยาบาลส่งเสริมสุขภาพตำบล
- ☐ (3) โรงพยาบาลประจำอำเภอ ☐ (4) คลินิก/โรงพยาบาลเอกชน
- ☐ (5) โรงพยาบาลประจำจังหวัด ☐ (6) ไม่ได้รักษา ☐ (7) อื่นๆ (ระบุ).....
- 3.3 ท่านคิดว่าการให้บริการทางด้านสาธารณสุขภายในพื้นที่มีความเพียงพอหรือไม่
- ☐ (1) เพียงพอ ☐ (2) ไม่เพียงพอ (ระบุ)

3.4 ประชาชนในพื้นที่ที่ท่านรับผิดชอบส่วนใหญ่มีความเครียดในด้านใดหรือไม่

☐ (1) ไม่มี

☐ (2) มี (ระบุ) ☐ (1) สุขภาพร่างกาย/การเจ็บป่วย ☐ (2) รายรับรายจ่าย/ภาระหนี้สิน/ค่าครองชีพ

☐ (3) ปัญหาสังคม/อาชญากรรม ☐ (4) มลภาวะสิ่งแวดล้อม (ระบุ)

☐ (5) อื่นๆ (ระบุ)

3.5 แหล่งน้ำบริโภค (น้ำดื่ม) ที่ประชาชนส่วนใหญ่ในพื้นที่ของท่านใช้ในครัวเรือน

☐ (1) น้ำประปา

☐ (2) น้ำบ่อ/น้ำบาดาล

☐ (3) น้ำฝน

☐ (4) น้ำประปาผ่านเครื่องกรอง

☐ (5) น้ำดื่มบรรจุขวด/ถัง

☐ (6) อื่นๆ (ระบุ).....

3.6 ประชาชนส่วนใหญ่ในพื้นที่รับผิดชอบของท่านมีการปรับปรุงคุณภาพน้ำก่อนดื่มหรือไม่

☐ (1) ไม่ได้ทำอะไรเลย

☐ (2) ต้ม

☐ (3) กรอง

☐ (4) อื่นๆ (ระบุ).....

3.7 แหล่งน้ำอุปโภค (น้ำสำหรับซัก ล้าง น้ำใช้) ที่ประชาชนส่วนใหญ่ในพื้นที่ของท่านใช้ในครัวเรือน

☐ (1) น้ำประปา

☐ (2) น้ำบ่อ/น้ำบาดาล

☐ (3) น้ำฝน

☐ (4) น้ำประปาผ่านเครื่องกรอง

☐ (5) น้ำดื่มบรรจุขวด/ถัง

☐ (6) อื่นๆ (ระบุ).....

3.8 ประชาชนส่วนใหญ่ในพื้นที่รับผิดชอบของท่านมีการปรับปรุงคุณภาพน้ำอุปโภค หรือไม่

☐ (1) ไม่ได้ทำอะไรเลย

☐ (2) ต้ม

☐ (3) กรอง

☐ (4) อื่นๆ (ระบุ).....

3.9 แหล่งน้ำที่ประชาชนส่วนใหญ่ใช้ในการเกษตร

☐ (1) น้ำประปา

☐ (2) น้ำบ่อ/น้ำบาดาล

☐ (3) น้ำฝน

☐ (4) น้ำประปาผ่านเครื่องกรอง

☐ (5) น้ำดื่มบรรจุขวด/ถัง

☐ (6) อื่นๆ (ระบุ).....

3.10 น้ำใช้เพื่อการเกษตรมีปัญหาในด้านใด

☐ (1) ไม่มี

☐ (2) น้ำไม่เพียงพอ ในช่วงเดือน.....

☐ (3) อื่นๆ ระบุ.....

3.11 ชุมชนของท่าน ส่วนใหญ่มีการกำจัดน้ำเสีย / น้ำทิ้งจากกิจกรรมต่างๆ ในครัวเรือนอย่างไร

☐ (1) ทิ้งลงคลอง/แหล่งน้ำตามธรรมชาติ

☐ (2) ระบายลงสู่พื้นดิน/พื้นที่โล่ง

☐ (3) ระบายลงท่อระบายน้ำเทศบาล/อบต.

☐ (4) ระบายลงบ่อบำบัดน้ำเสียเบื้องต้นภายในบ้าน

☐ (5) อื่นๆ ระบุ

3.12 ชุมชนของท่านโดยส่วนใหญ่มีการกำจัดขยะในครัวเรือนอย่างไร

☐ (1) เผา

☐ (2) ขุดหลุมฝังในบริเวณบ้าน

☐ (3) กองไว้ข้างบ้าน/ที่โล่ง/ที่สาธารณะ

☐ (4) ทิ้งลงถังขยะของเทศบาลหรืออบต.

☐ (5) อื่นๆ (ระบุ).....

3.13 ปัญหาเกี่ยวกับการใช้ไฟฟ้าในชุมชนและครัวเรือนของท่าน

☐ 1. ไม่มี

☐ 2. มี (ระบุ).....

3.14 ปัญหาเกี่ยวกับการใช้เส้นทางคมนาคมในชุมชนและครัวเรือนของท่าน

☐ 1. ไม่มี

☐ 2. มี (ระบุ).....

ส่วนที่ 4 ข้อมูลด้านสภาพแวดล้อมในปัจจุบันของชุมชน

4.1 ปัญหาความเดือดร้อน/ความรำคาญด้านสิ่งแวดล้อมที่ได้รับในปัจจุบัน (โปรดแสดงความคิดเห็นให้ครบทุกข้อ)

ลักษณะปัญหา	ไม่ได้รับผลกระทบ	ได้รับผลกระทบ					แหล่งที่มา (หากทราบโปรดระบุ)
		น้อยมาก	น้อย	ปานกลาง	มาก	มากที่สุด	
(1) มลพิษทางอากาศ							
(2) ฝุ่นละออง							
(3) ควัน/เขม่า							
(4) กลิ่นรบกวน							
(5) เสียงดัง							
(6) ขยะมูลฝอย							
(7) น้ำเสีย							
(8) การจราจร / อุบัติเหตุ							
(9) อื่นๆ (ระบุ).....							

4.2 ปัญหาของชุมชนและความปลอดภัยในชีวิต และทรัพย์สิน (โปรดแสดงความคิดเห็นให้ครบทุกข้อ)

เหตุการณ์ในชุมชน	ไม่ได้รับผลกระทบ	ระดับการได้รับผลกระทบ				
		น้อยมาก	น้อย	ปานกลาง	มาก	มากที่สุด
(1) การลักขโมย/ปล้น/จี้						
(2) การทะเลาะวิวาท						
(3) ยาเสพติด						
(4) การมั่วสุมของกลุ่มวัยรุ่นในชุมชน						
(5) แรงงานอพยพ						
(6) มีผู้สูงอายุ/คนพิการที่ไม่ได้รับการดูแลช่วยเหลือ						
(7) มีคนว่างงานในชุมชน						
(8) มีผู้ไม่ได้รับบริการ/สวัสดิการจากหน่วยงานของรัฐ						
(9) อื่นๆ (ระบุ).....						

ส่วนที่ 5 การรับทราบข้อมูลข่าวสารโครงการ

5.1 ท่านเคยได้รับทราบข้อมูลเกี่ยวกับการดำเนินงานของบริษัท หรือไม่

☐ (1) ไม่เคยทราบ

☐ (2) เคยทราบ ทราบจาก

☐ (1) เพื่อนบ้านเล่าให้ฟัง

☐ (2) ผู้นำชุมชน

☐ (3) ประกาศเสียงตามสาย

☐ (4) การประชาสัมพันธ์ของเจ้าหน้าที่ของโครงการ

☐ (5) เวทีประชุม

☐ (6) เข้าร่วมกิจกรรมกับโครงการ

☐ (7) ป้ายติดประกาศ

☐ (8) อื่นๆ ระบุ.....

5.2 ทางโครงการฯ เคยเข้าร่วมทำกิจกรรมกับชุมชนของท่านหรือไม่

- ☐ (1) ไม่เคย ☐ (2) เคย (ระบุกิจกรรม.....)

5.3 ท่านต้องการให้ประชาสัมพันธ์ข้อมูลข่าวสารเกี่ยวกับโครงการฯ ผ่านทางช่องทางใดมากที่สุด

- ☐ (1) ผู้นำชุมชน ☐ (2) ประกาศเสียงตามสาย ☐ (3) การประชุมชี้แจง ☐ (4) จดหมาย/เอกสาร
☐ (5) โครงการลงพื้นที่ที่ประชาสัมพันธ์ ☐ (6) อื่นๆ ระบุ.....

5.4 ท่านต้องการให้โครงการฯ แจ้งข้อมูลข่าวสารเกี่ยวกับการดำเนินโครงการในด้านใดบ้าง (ตอบได้มากกว่า 1 ข้อ)

- ☐ (1) กิจกรรม/ขั้นตอนการผลิต ☐ (2) มาตรการป้องกัน และลดผลกระทบต่อชุมชน
☐ (3) การจัดกิจกรรมการมีส่วนร่วมของบริษัทฯ กับชุมชน ☐ (4) ประโยชน์ของโครงการฯ ต่อชุมชน
☐ (5) อื่น ๆ (โปรดระบุ).....

5.5 ความถี่ที่ท่านต้องการให้ทางโครงการแจ้งข้อมูลข่าวสารเกี่ยวกับการดำเนินโครงการ

- ☐ (1) 3 เดือน/ครั้ง ☐ (2) 6 เดือน/ครั้ง ☐ (3) ปีละ 1 ครั้ง ☐ (4) อื่นๆ (ระบุ).....

ส่วนที่ 6 ความเชื่อมั่นต่อโครงการ และความต้องการของชุมชน

6.1 ท่านมีความเชื่อมั่นต่อการดำเนินการของบริษัทฯ ในระดับใด

- ☐ (1) ไม่เชื่อมั่น เพราะ.....
☐ (2) มีความเชื่อมั่นน้อย เพราะ.....
☐ (3) มีความเชื่อมั่นปานกลาง เพราะ.....
☐ (4) มีความเชื่อมั่นมาก เพราะ.....

6.2 หากโครงการมีการดำเนินการจัดกิจกรรมต่างๆ ที่เป็นประโยชน์ต่อชุมชนและสังคมในพื้นที่ ท่านยินดีเข้าร่วมทำกิจกรรมต่างๆ ที่ทางโครงการจะจัดขึ้นหรือไม่

- ☐ (1) ยินดีเข้าร่วม
☐ (2) ไม่ยินดีเข้าร่วม เพราะ.....

6.3 ท่านต้องการให้โครงการจัดกิจกรรมร่วมกับชุมชน/สังคม หรือต้องการให้มีการสนับสนุนกิจกรรมด้านใดมากที่สุด

- ☐ (1) การจัดการปัญหามลพิษสิ่งแวดล้อม เช่น ขยะ น้ำเสีย ☐ (2) ด้านสุขภาพอนามัยของชุมชน
☐ (3) ด้านการศึกษา เช่นทุนการศึกษา มอบอุปกรณ์การเรียน ☐ (4) กิจกรรมสำคัญประจำปีของชุมชน
☐ (5) คุณภาพชีวิต เช่น การจ้างแรงงาน สร้างอาชีพ ฝึกทักษะ ☐ (6) งานสาธารณประโยชน์ เช่น ปลูกต้นไม้
☐ (7) อื่นๆ (ระบุ).....

ส่วนที่ 7 ความคิดเห็นต่อการดำเนินโครงการ

7.1 ความพึงพอใจต่อการปฏิบัติตามมาตรการและการดูแลสังคมของโครงการฯ

การปฏิบัติตามมาตรการและการดูแลสังคม	ระดับความพึงพอใจ				
	น้อยมาก	น้อย	ปานกลาง	มาก	มากที่สุด
(1) ด้านความปลอดภัยในกระบวนการผลิต					
(2) ด้านการป้องกันปัญหาสังคม					
(3) ด้านการดูแลสิ่งแวดล้อม					
(4) ด้านกิจกรรมชุมชนสัมพันธ์/การมีส่วนร่วม					
(5) ด้านการดูแลสุขภาพของประชาชน					
(6) การเปิดเผยข้อมูล					

การปฏิบัติตามมาตรการและการดูแลสังคม	ระดับความพึงพอใจ				
	น้อยมาก	น้อย	ปานกลาง	มาก	มากที่สุด
(7) การประชาสัมพันธ์ข้อมูลข่าวสาร					
(8) อื่นๆ ระบุ.....					

7.2 ท่านคิดว่าบริษัทฯ เป็นองค์กรที่สามารถดูแลทั้งในด้านของสังคมและสิ่งแวดล้อมได้อยู่ในระดับใด

- ☐ (1) มากที่สุด ☐ (2) มาก ☐ (3) ปานกลาง
☐ (4) น้อย ☐ (5) น้อยมาก ☐ (6) ไม่มีความเห็น

7.3 ความคิดเห็นต่อการดำเนินโครงการฯ ที่ผ่านมาของบริษัทฯ

ผลกระทบที่ได้รับ	ระดับผลกระทบ				
	น้อยมาก	น้อย	ปานกลาง	มาก	มากที่สุด
ผลกระทบทางบวก					
(1) มีการจ้างแรงงานท้องถิ่น					
(2) รายได้เพิ่มขึ้นจากการประกอบอาชีพ					
(3) เศรษฐกิจท้องถิ่นเติบโตขึ้น					
(4) ท้องถิ่นมีรายได้จากภาษี					
(5) มีการพัฒนาระบบสาธารณูปโภค เช่น ไฟฟ้า ประปา ถนน					
(6) การสนับสนุนทางด้านการศึกษา					
(7) การสนับสนุนกิจกรรม/ประเพณี วัฒนธรรมของชุมชน					
(8) อื่นๆ (ระบุ).....					
ผลกระทบทางลบ					
(1) เสียงดัง					
(2) อากาศเสียและเขม่าควัน					
(3) น้ำเสีย					
(4) ฝุ่นละออง					
(5) กลิ่นรบกวน					
(6) การจราจร/อุบัติเหตุ					
(7) ความปลอดภัย					
(8) ผลเสียต่อการทำเกษตรกรรม					
(9) สุขภาพของคนในชุมชน					
(10) อื่นๆ (ระบุ).....					

7.4 ให้ท่านเปรียบเทียบถึงผลดีและผลเสียที่ได้รับจากการดำเนินโครงการของบริษัทฯ

☐ (1) ผลดีมากกว่าผลเสีย

☐ (2) ผลดีเท่ากับผลเสีย

☐ (3) ผลเสียมากกว่าผลดี

☐ (4) ไม่แสดงความคิดเห็น

7.5 ข้อเสนอแนะอื่นๆ (มีส่วนสำคัญในการปรับปรุงการดำเนินงานของโครงการในอนาคต)

.....

.....

.....

ขอขอบพระคุณอย่างยิ่งที่กรุณาสละเวลาตอบคำถาม วันที่...../...../.....

ชื่อผู้ให้สัมภาษณ์.....นามสกุล.....
บ้านเลขที่.....หมู่ที่.....ชื่อหมู่บ้าน/ชุมชน.....ตำบล/เทศบาล.....
อำเภอ.....จังหวัด
ชื่อผู้สัมภาษณ์.....นามสกุล.....

แบบสอบถามสภาพเศรษฐกิจ-สังคม และความคิดเห็นของประชาชน
รายงานผลการปฏิบัติตามมาตรการป้องกันและแก้ไขผลกระทบสิ่งแวดล้อม
และมาตรการติดตามตรวจสอบผลกระทบสิ่งแวดล้อม
โครงการโรงงานผลิตชิ้นส่วนยานพาหนะ
ของบริษัท ฮาล อะลูมิเนียม (ประเทศไทย) จำกัด

เลขที่แบบสอบถาม		

คำชี้แจง: การเก็บข้อมูลชุมชนเพื่อทราบถึงการดำรงชีวิต การประกอบอาชีพ รายได้ สุขภาพ สภาพปัญหาโดยรวมที่เกิดขึ้นในชุมชน ในแง่มุมต่างๆ เพื่อนำมาประกอบการศึกษาด้านเศรษฐกิจ-สังคม ซึ่งข้อมูลของท่านจะปิดเป็นความลับเพื่อประโยชน์ในการศึกษาต่อไป

โปรดทำเครื่องหมาย ✓ ในช่องว่างที่ท่านเลือกตอบและเติมค่าลงในช่องว่าง

ส่วนที่ 1 ข้อมูลทั่วไป

- 1.1 เพศ ☐ (1) หญิง ☐ (2) ชาย
- 1.2 อายุ ☐ (1) 20-30 ปี ☐ (2) 31-40 ปี ☐ (3) 41-50 ปี ☐ (4) 51-60 ปี ☐ (5) มากกว่า 60 ปี
- 1.3 การนับถือศาสนา ☐ (1) พุทธ ☐ (2) คริสต์ ☐ (3) อิสลาม ☐ (4) อื่นๆ (ระบุ)
- 1.4 ระดับการศึกษา
- ☐ (1) ไม่ได้ศึกษา ☐ (2) ประถมศึกษา ☐ (3) มัธยมศึกษาตอนต้น
- ☐ (4) มัธยมศึกษาตอนปลาย ☐ (5) ปวช./ปวส. ☐ (6)ปริญญาตรี
- ☐ (7) สูงกว่าปริญญาตรี
- 1.5 ระยะเวลาการอยู่อาศัยในพื้นที่ (ภูมิลำเนาเดิม)
- ☐ (1) อยู่ในพื้นที่มาตั้งแต่เกิด (ข้ามไปตอบส่วนที่ 2) ☐ (2) ย้ายมาจากที่อื่น

ระยะเวลาที่ย้ายมา

- ☐ (1) น้อยกว่า 1 ปี ☐ (2) 1-5 ปี ☐ (3) 6-10 ปี
- ☐ (4) 11-15 ปี ☐ (5) 16-20 ปี ☐ (6) มากกว่า 20 ปี

สาเหตุที่ย้ายมา

- ☐ (1) ย้ายตามพ่อแม่/ญาติพี่น้อง ☐ (2) เพื่อการประกอบอาชีพ ☐ (3) แต่งงาน/สร้างครอบครัว
- ☐ (4) อื่นๆ (ระบุ)

ส่วนที่ 2 ข้อมูลด้านเศรษฐกิจ

2.1 อาชีพหลักของท่าน

- ☐ (1) เกษตรกร ☐ (2) ค้าขาย ☐ (3) ธุรกิจส่วนตัว
- ☐ (4) รับจ้างทั่วไป ☐ (5) รับราชการ/รัฐวิสาหกิจ/พนักงานราชการ
- ☐ (6) พนักงานบริษัทเอกชน ☐ (7) พ่อบ้าน/แม่บ้าน
- ☐ (8)ว่างงาน ☐ (9) อื่นๆ (ระบุ)

2.2 อาชีพเสริมของท่าน

- ☐ (1) ไม่มี ☐ (2) มี (ระบุ)

2.3 รายได้ของครอบครัว บาท/เดือน

- ☐ (1) ไม่เกิน 10,000 ☐ (2) 10,001-20,000 ☐ (3) 20,001-40,000
- ☐ (4) 40,001-100,000 ☐ (5) 100,001 บาทขึ้นไป

2.4 ครวเรือนของท่านมีรายได้เพียงพอกับรายจ่ายหรือไม่

- ☐ (1) รายได้เพียงพอ และมีเหลือออม ☐ (2) รายได้เพียงพอ แต่ไม่มีเหลือออม
- ☐ (3) รายได้ไม่เพียงพอ แต่ไม่มีหนี้สิน ☐ (4) รายได้ไม่เพียงพอ มีหนี้สิน

ส่วนที่ 3 ข้อมูลด้านสุขภาพอนามัยและสาธารณสุขในชุมชน

3.1 ในรอบปีที่ผ่านมา ท่านและสมาชิกในครอบครัวเคยมีการเจ็บป่วยหรือไม่

- ☐ (1) ไม่เคย (ข้ามไปตอบข้อ 3.7) ☐ (2) เคย

3.2 เจ็บป่วยด้วยโรคอะไรบ่อยที่สุด

- ☐ (1) ระบบทางเดินหายใจ ☐ (2) โรคเกี่ยวกับระบบทางเดินอาหาร ☐ (3) โรคผิวหนัง/ภูมิแพ้
☐ (4) โรคไข้หวัด ☐ (5) โรคเกี่ยวกับหู/ตา/ฟัน ☐ (6) ระบบกล้ามเนื้อและกระดูก
☐ (7) โรคความดัน/เกี่ยวกับระบบไหลเวียนเลือด ☐ (8) โรคที่เกิดจากอุบัติเหตุ ☐ (9) อื่นๆ.....

3.3 ท่านคิดว่าที่ผ่านมาสาเหตุหลักของโรคที่ท่าน/บุคคลในครัวเรือนเจ็บป่วย คืออะไร

- ☐ (1) อากาศเปลี่ยนแปลง ☐ (2) มลพิษจากโรงงานอุตสาหกรรม ☐ (3) ทำงานหนัก
☐ (4) โรคประจำตัว/ระบบร่างกายบกพร่อง ☐ (5) พักผ่อนไม่เพียงพอ
☐ (6) ประมาท ☐ (7) อื่นๆ.....

3.4 การรักษาพยาบาลเมื่อเจ็บป่วย ส่วนใหญ่ท่านรักษาหรือใช้บริการที่ใดมากที่สุด

- ☐ (1) ซักยารับประทานเอง ☐ (2) โรงพยาบาลส่งเสริมสุขภาพตำบล
☐ (3) โรงพยาบาลประจำอำเภอ ☐ (4) คลินิก/โรงพยาบาลเอกชน
☐ (5) โรงพยาบาลประจำจังหวัด ☐ (6) ไม่ได้รักษา ☐ (7) อื่นๆ (ระบุ).....

3.5 ท่านคิดว่าการให้บริการทางด้านสาธารณสุขภายในพื้นที่มีความเพียงพอหรือไม่

- ☐ (1) เพียงพอ ☐ (2) ไม่เพียงพอ (ระบุ)

3.6 ในรอบปีที่ผ่านมาหน่วยงานของสาธารณสุขของรัฐ/เอกชนเข้ามาให้ความรู้หรือแนะนำเกี่ยวกับรักษาสุขภาพอนามัย การเฝ้าระวังโรค หรือการป้องกันโรคหรือไม่

- ☐ (1) ไม่มี ☐ (2) มี (ระบุ).....

3.7 แหล่งน้ำบริโภค (น้ำดื่ม) ในครัวเรือนของท่าน

- ☐ (1) น้ำประปา ☐ (2) น้ำบ่อ/น้ำบาดาล ☐ (3) น้ำฝน
☐ (4) น้ำประปาผ่านเครื่องกรอง ☐ (5) น้ำดื่มบรรจุขวด/ถัง ☐ (6) อื่นๆ (ระบุ).....

3.8 ปัญหา น้ำบริโภค (น้ำดื่ม) ในครัวเรือนของท่าน

- ☐ (1) ไม่มีปัญหา
☐ (2) มีปัญหา สาเหตุของปัญหา ☐ (1) น้ำมีตะกอนขุ่น ☐ (2) น้ำมีกลิ่น ☐ (3) อื่นๆ (ระบุ).....

3.9 ท่านมีการปรับปรุงคุณภาพน้ำก่อนดื่มหรือไม่

- ☐ (1) ไม่ได้ทำอะไรเลย ☐ (2) ต้ม ☐ (3) กรอง ☐ (4) อื่นๆ (ระบุ).....

3.10 ครัวเรือนของท่านมีน้ำดื่มเพียงพอหรือไม่

- ☐ (1) เพียงพอตลอดทั้งปี ☐ (2) ไม่เพียงพอ เพราะ.....

3.11 แหล่งน้ำอุปโภค (สำหรับซัก ล้าง น้ำใช้ด้านต่างๆ) ในครัวเรือน

- ☐ (1) น้ำประปา ☐ (2) น้ำบ่อ/น้ำบาดาล ☐ (3) น้ำฝน
☐ (4) น้ำประปาผ่านเครื่องกรอง ☐ (5) น้ำดื่มบรรจุขวด/ถัง ☐ (6) อื่นๆ (ระบุ).....

3.12 ปัญหา น้ำอุปโภค (สำหรับซัก ล้าง น้ำใช้ด้านต่างๆ) ในครัวเรือนของท่าน

- ☐ (1) ไม่มีปัญหา
☐ (2) มีปัญหา สาเหตุของปัญหา ☐ (1) น้ำมีตะกอนขุ่น ☐ (2) น้ำมีกลิ่น ☐ (3) อื่นๆ (ระบุ).....

3.13 ท่านมีการปรับปรุงคุณภาพน้ำอุปโภค (น้ำสำหรับซัก ล้าง น้ำใช้) หรือไม่

- ☐ (1) ไม่ได้ทำอะไรเลย ☐ (2) ต้ม ☐ (3) กรอง ☐ (4) อื่นๆ (ระบุ).....

- 3.14 ครั้วเรือนของท่านมีน้ำอุปโภค (น้ำใช้) เพียงพอ/มีปัญหาหรือไม่
☐ (1) เพียงพอตลอดทั้งปี ☐ (2) ไม่เพียงพอ เพราะ.....
- 3.15 แหล่งน้ำเพื่อการเกษตร (เฉพาะผู้ทำการเกษตร)
☐ (1) น้ำประปา ☐ (2) น้ำบ่อ/น้ำบาดาล ☐ (3) น้ำฝน
☐ (4) น้ำประปาผ่านเครื่องกรอง ☐ (5) น้ำดื่มบรรจุขวด/ถัง ☐ (6) อื่นๆ (ระบุ).....
- 3.16 แหล่งน้ำใช้เพื่อการเกษตรมีปัญหาในด้านใด (เฉพาะผู้ทำการเกษตร)
☐ (1) ไม่มี ☐ (2) น้ำไม่เพียงพอ ในช่วงเดือน.....
☐ (3) อื่นๆ ระบุ.....
- 3.17 ท่านมีการจัดการน้ำเสีย / น้ำทิ้งจากกิจกรรมต่างๆ ในครัวเรือนอย่างไร
☐ (1) ทิ้งลงคลอง/แหล่งน้ำตามธรรมชาติ ☐ (2) ระบายลงสู่พื้นดิน/พื้นที่โล่ง
☐ (3) ระบายลงท่อระบายน้ำเทศบาล/อบต. ☐ (4) ระบายลงบ่อบำบัดน้ำเสียเบื้องต้นภายในบ้าน
☐ (5) อื่นๆ ระบุ
- 3.18 การกำจัดขยะในครัวเรือนของท่าน
☐ (1) เผา ☐ (2) ขุดหลุมฝังในบริเวณบ้าน ☐ (3) กองไว้ข้างบ้าน/ที่โล่ง/ที่สาธารณะ
☐ (4) ทิ้งลงถังขยะของเทศบาลหรืออบต. ☐ (5) อื่นๆ (ระบุ).....
- 3.19 ปัญหาเกี่ยวกับการใช้ไฟฟ้าในครัวเรือนของท่าน
☐ 1. ไม่มี ☐ 2. มี (ระบุ).....
- 3.20 ปัญหาเกี่ยวกับการใช้เส้นทางคมนาคมในครัวเรือนของท่าน
☐ 1. ไม่มี ☐ 2. มี (ระบุ).....

ส่วนที่ 4 ข้อมูลด้านสภาพแวดล้อมในปัจจุบันของชุมชน

- 4.1 ในระยะเวลา 5 ปีที่ผ่านมา สภาพแวดล้อมในชุมชนที่ท่านอาศัยอยู่มีการ เปลี่ยนแปลง ไปหรือไม่ อย่างไร
☐ (1) ไม่เปลี่ยนแปลง ☐ (2) เปลี่ยนแปลง (ระบุ).....
- 4.2 ปัญหาความเดือดร้อน/ความรำคาญด้านสิ่งแวดล้อมที่ได้รับในปัจจุบัน (โปรดแสดงความคิดเห็นให้ครบทุกข้อ)

ลักษณะปัญหา	ไม่ได้รับผลกระทบ	ได้รับผลกระทบ					แหล่งที่มา (หากทราบโปรดระบุ)
		น้อยมาก	น้อย	ปานกลาง	มาก	มากที่สุด	
(1) มลพิษทางอากาศ							
(2) ฝุ่นละออง							
(3) ควัน/เขม่า							
(4) กลิ่นรบกวน							
(5) เสียงดัง							
(6) ขยะมูลฝอย							
(7) น้ำเสีย							
(8) การจราจร / อุบัติเหตุ							
(9) อื่นๆ (ระบุ).....							

4.3 ปัญหาของชุมชนและความปลอดภัยในชีวิตและทรัพย์สิน (โปรดแสดงความคิดเห็นให้ครบทุกข้อ)

เหตุการณ์ในชุมชน	ไม่ได้รับผลกระทบ	ระดับการได้รับผลกระทบ				
		น้อยมาก	น้อย	ปานกลาง	มาก	มากที่สุด
(1) การลักขโมย/ปล้น/จี้						
(2) การทะเลาะวิวาท						
(3) ยาเสพติด						
(4) การมั่วสุมของกลุ่มวัยรุ่นในชุมชน						
(5) แรงงานอพยพ						
(6) มีผู้สูงอายุ/คนพิการที่ไม่ได้รับการดูแลช่วยเหลือ						
(7) มีคนว่างงานในชุมชน						
(8) มีผู้ไม่ได้รับบริการ/สวัสดิการจากหน่วยงานของรัฐ						
(9) อื่นๆ (ระบุ).....						

ส่วนที่ 5 การรับทราบข้อมูลข่าวสารโครงการ

5.1 ท่านเคยได้รับทราบข้อมูลเกี่ยวกับการดำเนินงานของบริษัทฯ หรือไม่

☐ (1) ไม่เคยทราบ

☐ (2) เคยทราบ ทราบจาก

☐ (1) เพื่อนบ้านเล่าให้ฟัง

☐ (2) ผู้นำชุมชน

☐ (3) ประกาศเสียงตามสาย

☐ (4) การประชาสัมพันธ์ของเจ้าหน้าที่ของโครงการ

☐ (5) เวทีประชุม

☐ (6) เข้าร่วมกิจกรรมกับโครงการ

☐ (7) ป้ายติดประกาศ

☐ (8) อื่นๆ ระบุ.....

5.2 ทางโครงการฯ เคยเข้าร่วมทำกิจกรรมกับชุมชนของท่านหรือไม่

☐ (1) ไม่เคย ☐ (2) เคย (ระบุกิจกรรม.....)

5.3 ท่านต้องการให้ประชาสัมพันธ์ข้อมูลข่าวสารเกี่ยวกับโครงการฯ ผ่านทางช่องทางใดมากที่สุด

☐ (1) ผู้นำชุมชน

☐ (2) ประกาศเสียงตามสาย

☐ (3) การประชุมชี้แจง

☐ (4) จดหมาย/เอกสาร

☐ (5) โครงการลงพื้นที่ประชาสัมพันธ์ ☐ (6) อื่นๆ ระบุ.....

5.4 ท่านต้องการให้โครงการฯ แจ้งข้อมูลข่าวสารเกี่ยวกับการดำเนินโครงการในด้านใดบ้าง (ตอบได้มากกว่า 1 ข้อ)

☐ (1) กิจกรรม/ขั้นตอนการผลิต ☐ (2) มาตรการป้องกัน และลดผลกระทบต่อชุมชน

☐ (3) การจัดกิจกรรมการมีส่วนร่วมของบริษัทฯ กับชุมชน ☐ (4) ประโยชน์ของโครงการฯ ต่อชุมชน

☐ (5) อื่น ๆ (โปรดระบุ).....

5.5 ความถี่ที่ท่านต้องการให้ทางโครงการแจ้งข้อมูลข่าวสารเกี่ยวกับการดำเนินโครงการ

☐ (1) 3 เดือน/ครั้ง

☐ (2) 6 เดือน/ครั้ง

☐ (3) ปีละ 1 ครั้ง

☐ (4) อื่นๆ (ระบุ).....

ส่วนที่ 6 ความเชื่อมั่นต่อโครงการ และความต้องการของชุมชน

6.1 ท่านมีความเชื่อมั่นต่อการดำเนินการของบริษัทฯ ในระดับใด

- ☐ (1) ไม่เชื่อมั่น เพราะ.....
- ☐ (2) มีความเชื่อมั่นน้อย เพราะ.....
- ☐ (3) มีความเชื่อมั่นปานกลาง เพราะ.....
- ☐ (4) มีความเชื่อมั่นมาก เพราะ.....

6.2 หากโครงการมีการดำเนินการจัดกิจกรรมต่างๆ ที่เป็นประโยชน์ต่อชุมชนและสังคมในพื้นที่ ท่านยินดีเข้าร่วมทำกิจกรรมต่างๆ ที่ทางโครงการจะจัดขึ้นหรือไม่

- ☐ (1) ยินดีเข้าร่วม
- ☐ (2) ไม่ยินดีเข้าร่วม เพราะ.....

6.3 ท่านต้องการให้โครงการจัดกิจกรรมร่วมกับชุมชน/สังคม หรือต้องการให้มีการสนับสนุนกิจกรรมด้านใดมากที่สุด

- ☐ (1) การจัดการปัญหาสิ่งแวดล้อม เช่น ขยะ น้ำเสีย ☐ (2) ด้านสุขภาพอนามัยของชุมชน
- ☐ (3) ด้านการศึกษา เช่น ทุนการศึกษา มอบอุปกรณ์การเรียน ☐ (4) กิจกรรมสำคัญประจำปีของชุมชน
- ☐ (5) คุณภาพชีวิต เช่น การจ้างแรงงาน สร้างอาชีพ ฝึกทักษะ ☐ (6) งานสาธารณประโยชน์ เช่น ปลูกต้นไม้
- ☐ (7) อื่นๆ (ระบุ).....

ส่วนที่ 7 ความคิดเห็นต่อการดำเนินโครงการ

7.1 ความพึงพอใจต่อการปฏิบัติตามมาตรการและการดูแลสังคมของโครงการฯ

การปฏิบัติตามมาตรการและการดูแลสังคม	ระดับความพึงพอใจ				
	น้อยมาก	น้อย	ปานกลาง	มาก	มากที่สุด
(1) ด้านความปลอดภัยในกระบวนการผลิต					
(2) ด้านการป้องกันปัญหาสังคม					
(3) ด้านการดูแลสิ่งแวดล้อม					
(4) ด้านกิจกรรมชุมชนสัมพันธ์/การมีส่วนร่วม					
(5) ด้านการดูแลสุขภาพของประชาชน					
(6) การเปิดเผยข้อมูล					
(7) การประชาสัมพันธ์ข้อมูลข่าวสาร					
(8) อื่นๆ ระบุ.....					

7.2 ท่านคิดว่าบริษัทฯ เป็นองค์กรที่สามารถดูแลทั้งในด้านของสังคมและสิ่งแวดล้อมได้อยู่ในระดับใด

- ☐ (1) มากที่สุด ☐ (2) มาก ☐ (3) ปานกลาง
- ☐ (4) น้อย ☐ (5) น้อยมาก ☐ (6) ไม่มีความเห็น

7.3 ความคิดเห็นต่อการดำเนินโครงการฯ ที่ผ่านมาของบริษัทฯ

ผลกระทบที่ได้รับ	ระดับผลกระทบ				
	น้อยมาก	น้อย	ปานกลาง	มาก	มากที่สุด
ผลกระทบทางบวก					
(1) มีการจ้างแรงงานท้องถิ่นเพิ่มขึ้น					
(2) รายได้เพิ่มขึ้นจากการประกอบอาชีพ					
(3) เศรษฐกิจท้องถิ่นเติบโตขึ้น					
(4) ท้องถิ่นมีรายได้จากภาษี					
(5) มีการพัฒนาระบบสาธารณูปโภค เช่น ไฟฟ้า ประปา ถนน					
(6) การสนับสนุนทางด้านการศึกษา					
(7) การสนับสนุนกิจกรรม/ประเพณี วัฒนธรรมของชุมชน					
(8) อื่นๆ (ระบุ).....					
ผลกระทบทางลบ					
(1) เสียงดัง					
(2) อากาศเสียและเขม่าควัน					
(3) น้ำเสีย					
(4) ฝุ่นละออง					
(5) กลิ่นรบกวน					
(6) การจราจร/อุบัติเหตุ					
(7) ความปลอดภัย					
(8) ผลเสียต่อการทำเกษตรกรรม					
(9) สุขภาพของคนในชุมชน					
(10) อื่นๆ (ระบุ).....					

7.4 ให้ท่านเปรียบเทียบถึงผลดีและผลเสียที่ได้รับจากการดำเนินโครงการของบริษัทฯ

- ☐ (1) ผลดีมากกว่าผลเสีย ☐ (2) ผลดีเท่ากับผลเสีย
☐ (3) ผลเสียมากกว่าผลดี ☐ (4) ไม่แสดงความคิดเห็น

7.5 ข้อเสนอแนะอื่นๆ (มีส่วนสำคัญในการปรับปรุงการดำเนินงานของโครงการในอนาคต)

.....

.....

.....

ขอขอบพระคุณอย่างยิ่งที่กรุณาใช้เวลาตอบคำถาม วันที่...../...../.....

ชื่อผู้ให้สัมภาษณ์.....นามสกุล.....
บ้านเลขที่.....หมู่ที่.....ชื่อหมู่บ้าน/ชุมชน.....ตำบล/เทศบาล.....
อำเภอ.....จังหวัด
ชื่อผู้สัมภาษณ์.....นามสกุล.....

เอกสารแนบ 2 : รายละเอียดโครงการ

โครงการโรงงานผลิตชิ้นส่วนยานพาหนะ

บริษัท ฮาล อะลูมิเนียม (ประเทศไทย) จำกัด



นำเสนอโดย.....



บริษัท กรีนเนอร์ คอนซัลแทนท์ จำกัด

ความเป็นมาของโครงการ



บริษัท ฮาล อะลูมิเนียม (ประเทศไทย) จำกัด
เริ่มดำเนินการผลิตชิ้นส่วนยานพาหนะ
ตั้งแต่ปี พ.ศ. 2557

ที่ตั้ง : นิคมอุตสาหกรรมอีสเทิร์นซีบอร์ด (ระยอง)
ตำบลบ่อวิน อำเภอศรีราชา จังหวัดชลบุรี
ขนาดพื้นที่ : 53.7095 ไร่ (89,535 ตารางเมตร)
ประเภทโรงงาน : โรงงานหลอมอะลูมิเนียม
กลุ่มลูกค้า : กลุ่มบริษัทผลิตรถยนต์ภายในประเทศ (กลุ่มมาสด้า)

ทิศเหนือ : พื้นที่สีเขียวของนิคมฯ

ทิศตะวันออก : บริษัท ฮีโรเซอิ (ไทยแลนด์) จำกัด บริษัท โฟโรเซีย อินทีเรีย ซีลเต็มส์ (ประเทศไทย) จำกัด และบริษัท โฮริ กลาส (ไทยแลนด์) จำกัด

ทิศตะวันตก : ทางน้ำสาธารณะ และบริษัท มาสด้า พาวเวอร์เทรน แมนูแฟกเจอร์ริง (ประเทศไทย) จำกัด

ทิศใต้ : แนวกันชนของนิคมฯ และถนนสาธารณะ

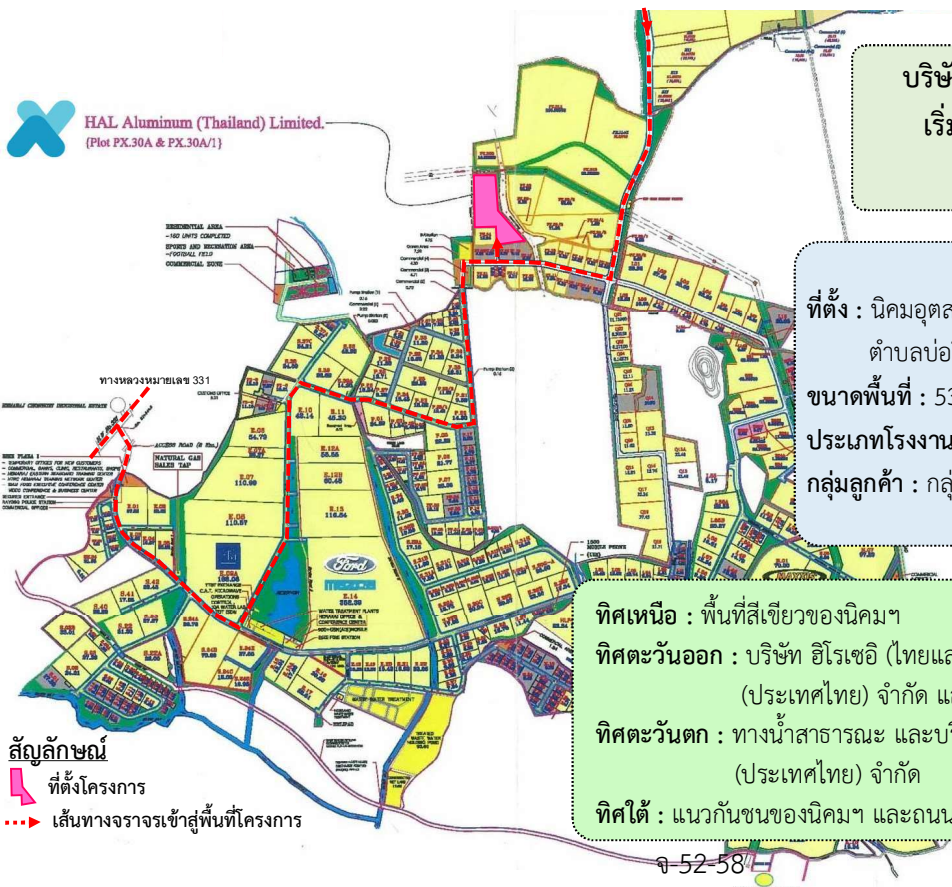

สัญลักษณ์

ที่ตั้งโครงการ

เส้นทางจราจรเข้าสู่พื้นที่โครงการ

สัญลักษณ์

- ขอบเขตพื้นที่ของโครงการ
- - - พื้นที่ที่มีการเปลี่ยนแปลง
- XXXX เครื่องจักรที่ติดตั้งเพิ่ม
- ① พื้นที่ส่วนการผลิตและหน่วยสนับสนุนการผลิต
- ② พื้นที่เก็บวัตถุดิบและสารเคมี
- ③ พื้นที่ผลิตภัณฑ์
- ④ พื้นที่เก็บของเสีย
- ⑤ พื้นที่ระบบบำบัดน้ำเสีย
- ⑥ พื้นที่สำนักงานและโรงอาหาร
- ⑦ สถานีควบคุมก๊าซ
- ⑧ พื้นที่สาธารณูปโภค
 - คอมพิวเตอร์
 - ระบบน้ำหล่อเย็น
 - ระบบน้ำดับเพลิง
- ⑨ พื้นที่ว่าง ถนน ลานจอดรถ และอื่นๆ
- พื้นที่สีเขียว

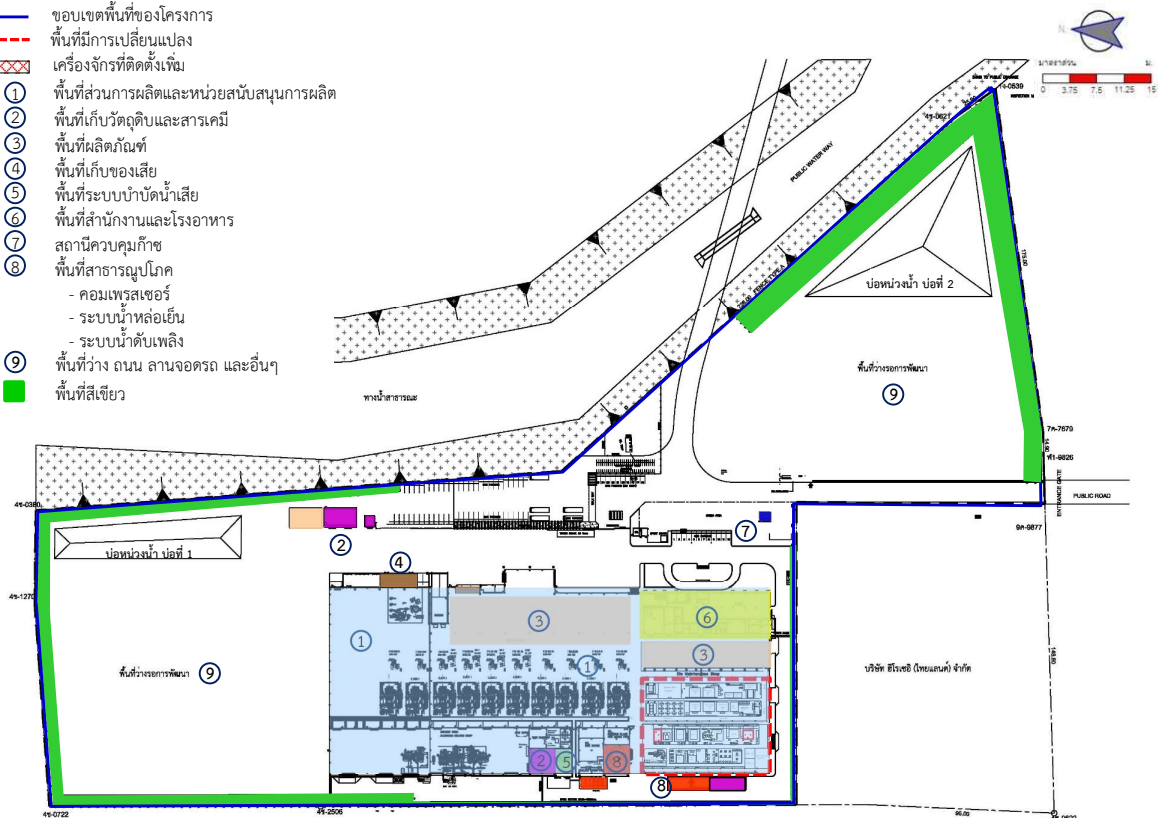

กำลังการผลิตและผลิตภัณฑ์

กำลังการผลิต : ปัจจุบันมีกำลังการผลิต 72.79 ตัน/วัน
(Final Product) ประมาณ 24,020.7 ตัน/ปี ที่ 330 วันทำงาน

ตัวอย่างผลิตภัณฑ์ของโครงการ

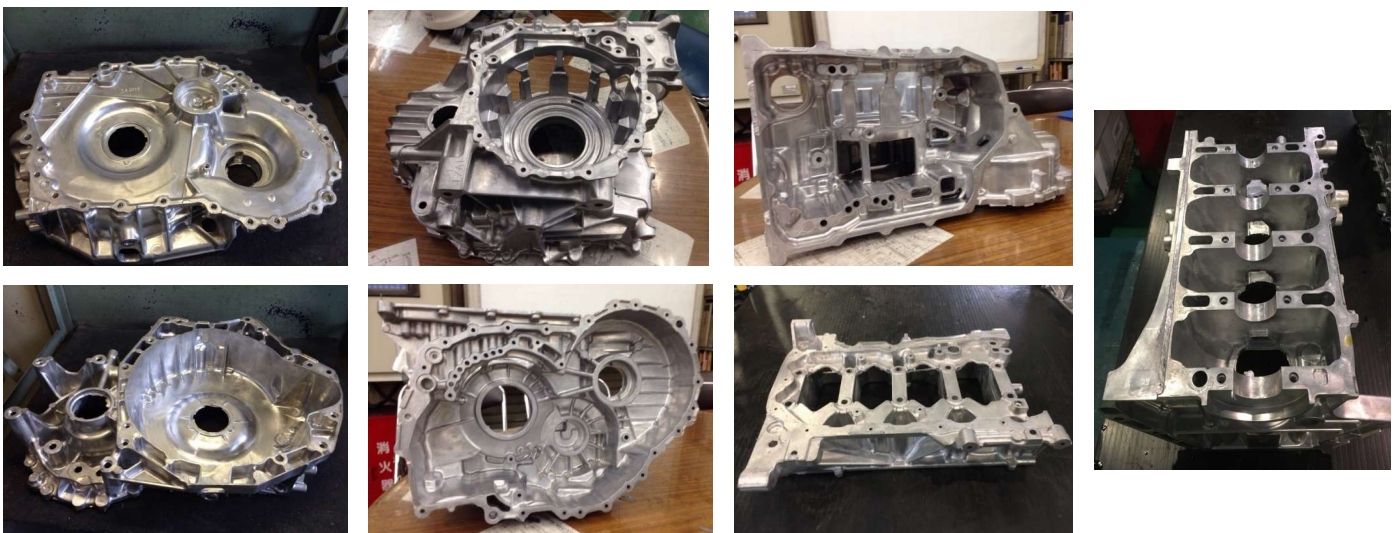

วัตถุดิบของโครงการ

อะลูมิเนียมแท่ง (Aluminium Ingot)



เศษอะลูมิเนียม

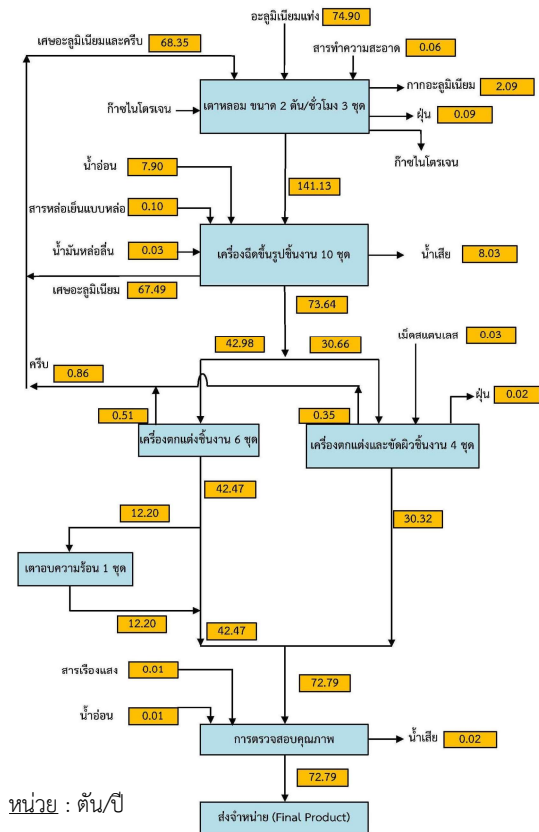

เจ้าของโครงการ : บริษัท ฮาล อะลูมิเนียม (ประเทศไทย) จำกัด
246/1 หมู่ 7 ตำบลบ่อวิน อำเภอศรีราชา จังหวัดชลบุรี 20230
โทรศัพท์ : 086-511-4988 (ติดต่อคุณปรีชายุทธ นิ่มนวล)

บริษัทที่ปรึกษาด้านสิ่งแวดล้อม : บริษัท กรีนเนอร์ คอนซัลแทนท์ จำกัด

เลขที่ 19/2-1 อาคารวังเด็ก 3 ชั้น 7 ห้อง 7 ดี ถนนวิภาวดีรังสิต
แขวงจอมพล เขตจตุจักร กรุงเทพฯ 10900
โทรศัพท์: 0-2272-2727 โทรสาร: 0-2272-2728
อีเมล: admin@greener.co.th
เว็บไซต์: www.greener.co.th



เอกสารแนบ 3 : ผลการสำรวจความคิดเห็นของผู้นำชุมชน

ผลการสำรวจความคิดเห็นของผู้นำชุมชน (ต่อ)

ข้อมูล	ตำบลเขาคันทรง		ตำบลบ่อวิน		ตำบลปลวกแดง		ตำบลศาลีหี		ตำบลมายางพร		ต.จอมพลเจ้าพระย		รวมทั้งหมด	
	จำนวน	ร้อยละ	จำนวน	ร้อยละ	จำนวน	ร้อยละ	จำนวน	ร้อยละ	จำนวน	ร้อยละ	จำนวน	ร้อยละ	จำนวน	ร้อยละ
ส่วนที่ 1 : ข้อมูลทั่วไปของผู้ให้สัมภาษณ์														
1.1 เพศ														
- หญิง	8	53.3	0	0.0	2	33.3	1	11.1	2	22.2	2	66.7	15	31.3
- ชาย	7	46.7	6	100.0	4	66.7	8	88.9	7	77.8	1	33.3	33	68.8
รวม	15	100.0	6	100.0	6	100.0	9	100.0	9	100.0	3	100.0	48	100.0
1.2 อายุ														
- 20-30 ปี	0	0.0	0	0.0	0	0.0	0	0.0	0	0.0	0	0.0	0	0.0
- 31-40 ปี	1	6.7	1	16.7	1	16.7	0	0.0	0	0.0	0	0.0	3	6.3
- 41-50 ปี	5	33.3	2	33.3	0	0.0	3	33.3	4	44.4	1	33.3	15	31.3
- 51-60 ปี	8	53.3	3	50.0	5	83.3	6	66.7	4	44.4	0	0.0	26	54.2
- มากกว่า 60 ปี	1	6.7	0	0.0	0	0.0	0	0.0	1	11.1	2	66.7	4	8.3
รวม	15	100.0	6	100.0	6	100.0	9	100.0	9	100.0	3	100.0	48	100.0
1.3 การศึกษาของท่าน														
- ไม่ได้ศึกษา	0	0.0	0	0.0	0	0.0	0	0.0	0	0.0	0	0.0	0	0.0
- ประถมศึกษา	0	0.0	0	0.0	0	0.0	1	11.1	1	11.1	2	66.7	4	8.3
- มัธยมศึกษาตอนต้น	2	13.3	1	16.7	1	16.7	0	0.0	1	11.1	0	0.0	5	10.4
- มัธยมศึกษาตอนปลาย/วช.	6	40.0	2	33.3	0	0.0	4	44.4	3	33.3	1	33.3	16	33.3
- ปวช./ปวส.	6	40.0	0	0.0	2	33.3	2	22.2	0	0.0	0	0.0	10	20.8
-ปริญญาตรี	1	6.7	3	50.0	3	50.0	2	22.2	3	33.3	0	0.0	12	25.0
- สูงกว่าปริญญาตรี	0	0.0	0	0.0	0	0.0	0	0.0	1	11.1	0	0.0	1	2.1
รวม	15	100.0	6	100.0	6	100.0	9	100.0	9	100.0	3	100.0	48	100.0
1.4 ตำแหน่งในชุมชน														
- กำนัน	1	6.7	1	16.7	1	16.7	1	11.1	1	11.1	1	33.3	6	12.5
- ผู้ใหญ่บ้าน/ประธานชุมชน	3	20.0	2	33.3	1	16.7	2	22.2	3	33.3	0	0.0	11	22.9
- ผู้ช่วยผู้ใหญ่บ้าน/รองประธานชุมชน	9	60.0	3	50.0	4	66.7	5	55.6	4	44.4	0	0.0	25	52.1
- กรรมการหมู่บ้าน/ชุมชน	0	0.0	0	0.0	0	0.0	1	11.1	1	11.1	2	66.7	4	8.3
- อาสาสมัครสาธารณสุขประจำหมู่บ้าน (อสม.)	2	13.3	0	0.0	0	0.0	0	0.0	0	0.0	0	0.0	2	4.2
- อื่น ระบุ	0	0.0	0	0.0	0	0.0	0	0.0	0	0.0	0	0.0	0	0.0
รวม	15	100.0	6	100.0	6	100.0	9	100.0	9	100.0	3	100.0	48	100.0
ส่วนที่ 2 : ข้อมูลทั่วไปเกี่ยวกับชุมชนในพื้นที่ที่รับผิดชอบ														
2.1 ระยะเวลาการอยู่อาศัยในพื้นที่ (ภูมิลำเนาเดิม)														
- ชุมชนดั้งเดิม อยู่ในพื้นที่ตั้งแต่เกิด	15	100.0	5	83.3	5	83.3	9	100.0	9	100.0	3	100.0	46	95.8
- ย้ายมาจากที่อื่น	0	0.0	1	16.7	1	16.7	0	0.0	0	0.0	0	0.0	2	4.2
รวม	15	100.0	6	100.0	6	100.0	9	100.0	9	100.0	3	100.0	48	100.0
2.2 การประกอบอาชีพส่วนใหญ่ในพื้นที่รับผิดชอบของท่าน														
- เกษตรกร	1	6.7	0	0.0	0	0.0	0	0.0	0	0.0	0	0.0	1	2.1
- ค้าขาย	0	0.0	0	0.0	1	16.7	0	0.0	0	0.0	0	0.0	1	2.1
- ธุรกิจส่วนตัว	0	0.0	0	0.0	0	0.0	0	0.0	2	22.2	0	0.0	2	4.2
- รับจ้างทั่วไป	14	93.3	5	83.3	5	83.3	9	100.0	3	33.3	3	100.0	39	81.3
- รับราชการ/รัฐวิสาหกิจ/พนักงานราชการ	0	0.0	0	0.0	0	0.0	0	0.0	0	0.0	0	0.0	0	0.0
- พนักงานบริษัทเอกชน	0	0.0	1	16.7	0	0.0	0	0.0	4	44.4	0	0.0	5	10.4
- พ่อบ้าน/แม่บ้าน	0	0.0	0	0.0	0	0.0	0	0.0	0	0.0	0	0.0	0	0.0
- ว่างาน	0	0.0	0	0.0	0	0.0	0	0.0	0	0.0	0	0.0	0	0.0
- อื่น ๆ (ข้าราชการบำนาญ แม่บ้าน)	0	0.0	0	0.0	0	0.0	0	0.0	0	0.0	0	0.0	0	0.0
รวม	15	100.0	6	100.0	6	100.0	9	100.0	9	100.0	3	100.0	48	100.0
2.3 ความเพียงพอของระบบสาธารณูปโภค (ไฟฟ้า/ประปา/ถนน)														
- เพียงพอ	15	100.0	4	66.7	6	100.0	9	100.0	7	77.8	3	100.0	44	91.7
- ค่อนข้างเพียงพอ	0	0.0	2	33.3	0	0.0	0	0.0	1	11.1	0	0.0	3	6.3
- ไม่เพียงพอ ระบุ ถนนชำรุด	0	0.0	0	0.0	0	0.0	0	0.0	1	11.1	0	0.0	1	2.1
รวม	15	100.0	6	100.0	6	100.0	9	100.0	9	100.0	3	100.0	48	100.0
ส่วนที่ 3: ข้อมูลด้านอนามัยสิ่งแวดล้อมและสาธารณสุขในชุมชน														
3.1 ในรอบ 1 ปีที่ผ่านมาท่านและสมาชิกในครอบครัวเคยมีการเจ็บป่วยหรือไม่														
- ไม่เคย	4	26.7	4	66.7	1	16.7	0	0.0	0	0.0	2	66.7	11	22.9
- เคย	11	73.3	2	33.3	5	83.3	9	100.0	9	100.0	1	33.3	37	77.1
รวม	15	100.0	6	100.0	6	100.0	9	100.0	9	100.0	3	100.0	48	100.0
3.2 การรักษาพยาบาลเมื่อเจ็บป่วย ส่วนใหญ่ท่านจะรับการรักษาหรือใช้บริการที่ไหนมากที่สุด														
- ซื้อยาทานเอง	0	0.0	2	100.0	0	0.0	0	0.0	0	0.0	1	100.0	3	8.1
- โรงพยาบาลส่งเสริมสุขภาพตำบล	4	36.4	0	0.0	0	0.0	2	22.2	3	33.3	0	0.0	9	24.3
- โรงพยาบาลประจำอำเภอ	7	63.6	0	0.0	5	100.0	7	77.8	6	66.7	0	0.0	25	67.6
- คลินิก/โรงพยาบาลเอกชน	0	0.0	0	0.0	0	0.0	0	0.0	0	0.0	0	0.0	0	0.0
- โรงพยาบาลประจำจังหวัด	0	0.0	0	0.0	0	0.0	0	0.0	0	0.0	0	0.0	0	0.0
- ไม่ได้รักษา	0	0.0	0	0.0	0	0.0	0	0.0	0	0.0	0	0.0	0	0.0
- อื่นๆ ระบุ	0	0.0	0	0.0	0	0.0	0	0.0	0	0.0	0	0.0	0	0.0
รวม	11	100.0	2	100.0	5	100.0	9	100.0	9	100.0	1	100.0	37	100.0
3.3 ท่านคิดว่าท่านได้รับการทาสารณสุขจากสถานพยาบาลต่างๆ มีเพียงพอหรือไม่														
- เพียงพอ	11	100.0	2	100.0	6	100.0	9	100.0	9	100.0	3	100.0	40	100.0
- ไม่เพียงพอ ระบุ	0	0.0	0	0.0	0	0.0	0	0.0	0	0.0	0	0.0	0	0.0
รวม	11	100.0	2	100.0	6	100.0	9	100.0	9	100.0	3	100.0	40	100.0

ผลการสำรวจความคิดเห็นของผู้นำชุมชน (ต่อ)

ข้อมูล	ตำบลเขาคันทรง		ตำบลบ่อวิน		ตำบลปลวกแดง		ตำบลศาลีห์		ตำบลมายางพร		ต.จอมพลเจ้าพระย		รวมทั้งหมด	
	จำนวน	ร้อยละ	จำนวน	ร้อยละ	จำนวน	ร้อยละ	จำนวน	ร้อยละ	จำนวน	ร้อยละ	จำนวน	ร้อยละ	จำนวน	ร้อยละ
3.4 ประชาชนในพื้นที่ที่ท่านรับผิดชอบส่วนใหญ่มีความเครียดในด้านใดหรือไม่														
- ไม่มี	8	53.3	3	50.0	3	50.0	1	11.1	7	77.8	3	100.0	25	52.1
- มี	7	46.7	3	50.0	3	50.0	8	88.9	2	22.2	0	0.0	23	47.9
รวม	15	100.0	6	100.0	6	100.0	9	100.0	9	100.0	3	100.0	48	100.0
ความเครียด														
- สุขภาพร่างกาย/การเงินป่วย	0	0.0	0	0.0	0	0.0	0	0.0	0	0.0	0	0.0	0	0.0
- รายรับรายจ่าย / ภาระหนี้สิน / ค่าครองชีพ	7	100.0	3	100.0	3	100.0	8	100.0	2	100.0	0	0.0	23	100.0
- ปัญหาสังคม/อาชญากรรม	0	0.0	0	0.0	0	0.0	0	0.0	0	0.0	0	0.0	0	0.0
- มลภาวะสิ่งแวดล้อม ระบุ ด้านฝุ่นละออง/ด้านกลิ่น/เขม่าควัน	0	0.0	0	0.0	0	0.0	0	0.0	0	0.0	0	0.0	0	0.0
- อื่นๆ ระบุ	0	0.0	0	0.0	0	0.0	0	0.0	0	0.0	0	0.0	0	0.0
รวม	7	100.0	3	100.0	3	100.0	8	100.0	2	100.0	0	0.0	23	100.0
3.5 แหล่งน้ำบริโภค (น้ำดื่ม) ในครัวเรือนของท่าน														
- น้ำประปา (ประปาหมู่บ้าน ประปาส่วนภูมิภาค)	0	0.0	1	16.7	0	0.0	0	0.0	0	0.0	0	0.0	1	2.1
- น้ำบ่อน้ำบาดาล	0	0.0	0	0.0	0	0.0	0	0.0	0	0.0	0	0.0	0	0.0
- น้ำฝน	0	0.0	0	0.0	0	0.0	0	0.0	0	0.0	0	0.0	0	0.0
- น้ำประปาผ่านเครื่องกรอง	0	0.0	0	0.0	0	0.0	0	0.0	0	0.0	0	0.0	0	0.0
- น้ำดื่มบรรจุขวด/ถัง	15	100.0	5	83.3	6	100.0	9	100.0	9	100.0	3	100.0	47	97.9
- อื่นๆ ระบุ	0	0.0	0	0.0	0	0.0	0	0.0	0	0.0	0	0.0	0	0.0
รวม	15	100.0	6	100.0	6	100.0	9	100.0	9	100.0	3	100.0	48	100.0
3.6 ท่านมีการปรับปรุงคุณภาพน้ำก่อนดื่มหรือไม่														
- ไม่ได้ทำอะไรเลย	15	100.0	5	83.3	6	100.0	9	100.0	9	100.0	3	100.0	47	97.9
- คั้น	0	0.0	0	0.0	0	0.0	0	0.0	0	0.0	0	0.0	0	0.0
- กรอง	0	0.0	1	16.7	0	0.0	0	0.0	0	0.0	0	0.0	1	2.1
- อื่นๆ ระบุ ตกตะกอนด้วยสารส้ม/ซื้อน้ำถัง	0	0.0	0	0.0	0	0.0	0	0.0	0	0.0	0	0.0	0	0.0
รวม	15	100.0	6	100.0	6	100.0	9	100.0	9	100.0	3	100.0	48	100.0
3.7 แหล่งน้ำอุปโภค (น้ำสำหรับซักล้าง น้ำใช้) ในครัวเรือน														
- น้ำประปา (ประปาหมู่บ้าน ประปาภูมิภาค)	15	100.0	6	100.0	6	100.0	9	100.0	9	100.0	3	100.0	48	100.0
- น้ำบ่อน้ำบาดาล	0	0.0	0	0.0	0	0.0	0	0.0	0	0.0	0	0.0	0	0.0
- น้ำฝน	0	0.0	0	0.0	0	0.0	0	0.0	0	0.0	0	0.0	0	0.0
- น้ำประปาผ่านเครื่องกรอง	0	0.0	0	0.0	0	0.0	0	0.0	0	0.0	0	0.0	0	0.0
- น้ำดื่มบรรจุขวด/ถัง	0	0.0	0	0.0	0	0.0	0	0.0	0	0.0	0	0.0	0	0.0
- อื่นๆ ระบุ น้ำในแม่น้ำ/ลำคลอง	0	0.0	0	0.0	0	0.0	0	0.0	0	0.0	0	0.0	0	0.0
รวม	15	100.0	6	100.0	6	100.0	9	100.0	9	100.0	3	100.0	48	100.0
3.8 ท่านมีการปรับปรุงคุณภาพน้ำอุปโภค (น้ำสำหรับซักล้าง น้ำใช้) หรือไม่														
- ไม่ได้ทำอะไรเลย	14	93.3	6	100.0	6	100.0	9	100.0	8	88.9	3	100.0	46	95.8
- คั้น	0	0.0	0	0.0	0	0.0	0	0.0	0	0.0	0	0.0	0	0.0
- กรอง	0	0.0	0	0.0	0	0.0	0	0.0	0	0.0	0	0.0	0	0.0
- ตกตะกอนด้วยสารส้ม	1	6.7	0	0.0	0	0.0	0	0.0	1	11.1	0	0.0	2	4.2
รวม	15	100.0	6	100.0	6	100.0	9	100.0	9	100.0	3	100.0	48	100.0
3.9 แหล่งน้ำเพื่อการเกษตร(เฉพาะผู้ทำการเกษตร)														
- น้ำประปา	0	0.0	1	16.7	0	0.0	0	0.0	0	0.0	0	0.0	1	14.3
- น้ำบ่อน้ำบาดาล	1	100.0	4	66.7	0	0.0	0	0.0	0	0.0	0	0.0	5	71.4
- น้ำฝน	0	0.0	1	16.7	0	0.0	0	0.0	0	0.0	0	0.0	1	14.3
- น้ำประปาผ่านเครื่องกรอง	0	0.0	0	0.0	0	0.0	0	0.0	0	0.0	0	0.0	0	0.0
- น้ำดื่มบรรจุขวด/ถัง	0	0.0	0	0.0	0	0.0	0	0.0	0	0.0	0	0.0	0	0.0
- อื่นๆ (น้ำในแม่น้ำ/ลำคลอง/ห้วย/เขื่อน)	0	0.0	0	0.0	0	0.0	0	0.0	0	0.0	0	0.0	0	0.0
รวม	1	100.0	6	100.0	0	0.0	0	0.0	0	0.0	0	0.0	7	100.0
3.10 น้ำใช้เพื่อการเกษตรมีปัญหาในด้านใด (เฉพาะผู้ทำการเกษตร)														
- ไม่มี	0	0.0	0	0.0	0	0.0	0	0.0	0	0.0	0	0.0	0	0.0
- น้ำไม่เพียงพอในช่วงเดือน														
*เมษายน-พฤษภาคม	1	100.0	0	0.0	0	0.0	0	0.0	0	0.0	0	0.0	1	100.0
*กรกฎาคม-สิงหาคม	0	0.0	0	0.0	0	0.0	0	0.0	0	0.0	0	0.0	0	0.0
*มิถุนายน-กรกฎาคม	0	0.0	0	0.0	0	0.0	0	0.0	0	0.0	0	0.0	0	0.0
- อื่นๆ ระบุ น้ำไม่เพียงพอช่วงหน้าแล้ง/น้ำเสียจากป่าต้นอุป	0	0.0	0	0.0	0	0.0	0	0.0	0	0.0	0	0.0	0	0.0
รวม	1	100.0	0	0.0	0	0.0	0	0.0	0	0.0	0	0.0	1	100.0
3.11 ชุมชนของท่านมีการกักตุนน้ำเสีย /น้ำทิ้งจากกิจกรรมต่างๆ ในครัวเรือนอย่างไร														
- ทิ้งลงคลอง/แหล่งน้ำตามธรรมชาติ	0	0.0	0	0.0	0	0.0	0	0.0	0	0.0	0	0.0	0	0.0
- ระบายลงสู่พื้นดิน/พื้นที่โล่ง	15	100.0	6	100.0	6	100.0	9	100.0	9	100.0	3	100.0	48	100.0
- ระบายลงท่อระบายน้ำเทศบาล/อบต.	0	0.0	0	0.0	0	0.0	0	0.0	0	0.0	0	0.0	0	0.0
- ระบายลงบ่อบำบัดน้ำเสียเบื้องต้นภายในบ้าน	0	0.0	0	0.0	0	0.0	0	0.0	0	0.0	0	0.0	0	0.0
- อื่นๆ ระบุ	0	0.0	0	0.0	0	0.0	0	0.0	0	0.0	0	0.0	0	0.0
รวม	15	100.0	6	100.0	6	100.0	9	100.0	9	100.0	3	100.0	48	100.0
3.12 ชุมชนของท่านมีการกักตุนขยะในครัวเรือนของท่าน														
- แห	0	0.0	0	0.0	0	0.0	0	0.0	0	0.0	0	0.0	0	0.0
- ขุดหลุมฝังในบริเวณบ้าน	0	0.0	0	0.0	0	0.0	0	0.0	0	0.0	0	0.0	0	0.0
- กองไว้ข้างบ้าน/ที่โล่ง/ที่สาธารณะ	0	0.0	0	0.0	0	0.0	0	0.0	0	0.0	0	0.0	0	0.0
- ทิ้งลงถังขยะของเทศบาลหรืออบต.	15	100.0	6	100.0	6	100.0	9	100.0	9	100.0	3	100.0	48	100.0
- อื่นๆ ระบุ ใส่รถไปทิ้งเอง/ใส่ถุงไปทิ้งที่ตลาด/นำไปทิ้งจุดทิ้งขยะ	0	0.0	0	0.0	0	0.0	0	0.0	0	0.0	0	0.0	0	0.0
รวม	15	100.0	6	100.0	6	100.0	9	100.0	9	100.0	3	100.0	48	100.0

ผลการสำรวจความคิดเห็นของผู้นำชุมชน (ต่อ)

ข้อมูล	ตำบลเขาคันทรง		ตำบลบ่อวิน		ตำบลปลวกแดง		ตำบลศาลีหี		ตำบลมายางพร		ต.จ.อมพลเจ้าพระย		รวมทั้งหมด	
	จำนวน	ร้อยละ	จำนวน	ร้อยละ	จำนวน	ร้อยละ	จำนวน	ร้อยละ	จำนวน	ร้อยละ	จำนวน	ร้อยละ	จำนวน	ร้อยละ
3.13 ครอบคลุมของท่าเรือไฟฟ้าใช้หรือไม่														
- ไม่มี	15	100.0	6	100.0	6	100.0	9	100.0	9	100.0	3	100.0	48	100.0
- มี ระบุ ไฟตก/ไฟดับ บ่อย	0	0.0	0	0.0	0	0.0	0	0.0	0	0.0	0	0.0	0	0.0
รวม	15	100.0	6	100.0	6	100.0	9	100.0	9	100.0	3	100.0	48	100.0
3.14 ครอบคลุมของท่าเรือการคมนาคมในพื้นที่หรือไม่														
- ไม่มี	13	86.7	5	83.3	3	50.0	7	77.8	1	11.1	3	100.0	32	66.7
- มี (ถนนเป็นหลุม, รวดคืด)	2	13.3	1	16.7	3	50.0	2	22.2	8	88.9	0	0.0	16	33.3
รวม	15	100.0	6	100.0	6	100.0	9	100.0	9	100.0	3	100.0	48	100.0
ส่วนที่ 4: สภาพแวดล้อมในปัจจุบันของชุมชน														
4.1 ความเดือดร้อน/ความรำคาญด้านสิ่งแวดล้อมที่ได้รับปัจจุบัน (ในรอบปีที่ผ่านมาบริเวณหมู่บ้าน/ชุมชน ได้รับผลกระทบจากสิ่งแวดล้อมอยู่ในระดับใด)														
1 มลพิษทางอากาศ														
- ไม่ได้รับ	3	20.0	1	16.7	0	0.0	0	0.0	1	11.1	0	0.0	5	10.4
- ได้รับ	12	80.0	5	83.3	6	100.0	9	100.0	8	88.9	3	100.0	43	89.6
รวม	15	100.0	6	100.0	6	100.0	9	100.0	9	100.0	3	100.0	48	100.0
ระดับการได้รับผลกระทบ														
- น้อยมาก	0	0.0	1	20.0	0	0.0	0	0.0	0	0.0	0	0.0	1	2.3
- น้อย	0	0.0	0	0.0	0	0.0	0	0.0	0	0.0	0	0.0	0	0.0
- ปานกลาง	12	100.0	3	60.0	5	83.3	9	100.0	5	62.5	3	100.0	37	86.0
- มาก	0	0.0	1	20.0	1	16.7	0	0.0	3	37.5	0	0.0	5	11.6
- มากที่สุด	0	0.0	0	0.0	0	0.0	0	0.0	0	0.0	0	0.0	0	0.0
รวม	12	100.0	5	100.0	6	100.0	9	100.0	8	100.0	3	100.0	43	100.0
ค่าเฉลี่ย(x)	3.00		2.80		3.17		3.00		3.38		3.00		3.07	
ค่าเบี่ยงเบนมาตรฐาน (S.D.)	0.000		1.095		0.408		0.000		0.518		0.000		0.457	
ระดับการได้รับผลกระทบ [√]	ปานกลาง		ปานกลาง		ปานกลาง		ปานกลาง		ปานกลาง		ปานกลาง		ปานกลาง	
2 ฝุ่นละออง														
- ไม่ได้รับ	3	20.0	1	16.7	0	0.0	0	0.0	0	0.0	0	0.0	4	8.3
- ได้รับ	12	80.0	5	83.3	6	100.0	9	100.0	9	100.0	3	100.0	44	91.7
รวม	15	100.0	6	100.0	6	100.0	9	100.0	9	100.0	3	100.0	48	100.0
ระดับการได้รับผลกระทบ														
- น้อยมาก	0	0.0	1	20.0	0	0.0	0	0.0	0	0.0	0	0.0	1	2.3
- น้อย	0	0.0	0	0.0	0	0.0	0	0.0	1	11.1	0	0.0	1	2.3
- ปานกลาง	12	100.0	4	80.0	6	100.0	9	100.0	1	11.1	3	100.0	35	79.5
- มาก	0	0.0	0	0.0	0	0.0	0	0.0	7	77.8	0	0.0	7	15.9
- มากที่สุด	0	0.0	0	0.0	0	0.0	0	0.0	0	0.0	0	0.0	0	0.0
รวม	12	100.0	5	100.0	6	100.0	9	100.0	9	100.0	3	100.0	44	100.0
ค่าเฉลี่ย(x)	3.00		0.00		3.00		3.00		0.00		3.00		3.09	
ค่าเบี่ยงเบนมาตรฐาน (S.D.)	0.000		0.000		0.000		0.000		0.000		0.000		0.520	
ระดับการได้รับผลกระทบ [√]	ปานกลาง		ไม่ได้รับ		ปานกลาง		ปานกลาง		ไม่ได้รับ		ปานกลาง		ปานกลาง	
3 ครว็น/เขม่า														
- ไม่ได้รับ	11	73.3	4	66.7	3	50.0	5	55.6	5	55.6	0	0.0	28	58.3
- ได้รับ	4	26.7	2	33.3	3	50.0	4	44.4	4	44.4	3	100.0	20	41.7
รวม	15	100.0	6	100.0	6	100.0	9	100.0	9	100.0	3	100.0	48	100.0
ระดับการได้รับผลกระทบ														
- น้อยมาก	0	0.0	1	50.0	0	0.0	0	0.0	0	0.0	0	0.0	1	5.0
- น้อย	0	0.0	0	0.0	0	0.0	0	0.0	0	0.0	0	0.0	0	0.0
- ปานกลาง	4	100.0	1	50.0	3	100.0	4	100.0	2	50.0	3	100.0	17	85.0
- มาก	0	0.0	0	0.0	0	0.0	0	0.0	2	50.0	0	0.0	2	10.0
- มากที่สุด	0	0.0	0	0.0	0	0.0	0	0.0	0	0.0	0	0.0	0	0.0
รวม	4	100.0	2	100.0	3	100.0	4	100.0	4	100.0	3	100.0	20	100.0
ค่าเฉลี่ย(x)	3.00		2.00		3.00		3.00		3.50		3.00		3.00	
ค่าเบี่ยงเบนมาตรฐาน (S.D.)	0.000		1.414		0.000		0.000		0.577		0.000		0.562	
ระดับการได้รับผลกระทบ [√]	ปานกลาง		น้อย		ปานกลาง		ปานกลาง		มาก		ปานกลาง		ปานกลาง	
4 กลิ่นรบกวน														
- ไม่ได้รับ	14	93.3	4	66.7	3	50.0	9	100.0	6	66.7	0	0.0	36	75.0
- ได้รับ	1	6.7	2	33.3	3	50.0	0	0.0	3	33.3	3	100.0	12	25.0
รวม	15	100.0	6	100.0	6	100.0	9	100.0	9	100.0	3	100.0	48	100.0
ระดับการได้รับผลกระทบ														
- น้อยมาก	0	0.0	0	0.0	0	0.0	0	0.0	0	0.0	0	0.0	0	0.0
- น้อย	0	0.0	0	0.0	0	0.0	0	0.0	0	0.0	0	0.0	0	0.0
- ปานกลาง	1	100.0	0	0.0	2	66.7	0	0.0	1	33.3	3	100.0	7	58.3
- มาก	0	0.0	1	50.0	1	33.3	0	0.0	2	66.7	0	0.0	4	33.3
- มากที่สุด	0	0.0	1	50.0	0	0.0	0	0.0	0	0.0	0	0.0	1	8.3
รวม	1	100.0	2	100.0	3	100.0	0	0.0	3	100.0	3	100.0	12	100.0
ค่าเฉลี่ย(x)	3.00		4.50		3.33		0.00		3.67		3.00		3.50	
ค่าเบี่ยงเบนมาตรฐาน (S.D.)	#DIV/0!		0.707		0.577		0.000		0.577		0.000		0.674	
ระดับการได้รับผลกระทบ [√]	ปานกลาง		มากที่สุด		ปานกลาง		ไม่ได้รับผลกระทบ		มาก		ปานกลาง		มาก	

ผลการสำรวจความคิดเห็นของผู้นำชุมชน (ต่อ)

ข้อมูล	ตำบลเขาคันทรง		ตำบลปลวกแดง		ตำบลคาสี		ตำบลบางยางพร		ต.จ.ม.พ.เจ้าพระยา		รวมทั้งหมด	
	จำนวน	ร้อยละ	จำนวน	ร้อยละ	จำนวน	ร้อยละ	จำนวน	ร้อยละ	จำนวน	ร้อยละ	จำนวน	ร้อยละ
5 เสียดัง - ไม่ได้รับ - ได้รับ	13	86.7	4	66.7	3	50.0	9	100.0	2	22.2	3	100.0
	2	13.3	2	33.3	3	50.0	0	0.0	7	77.8	0	0.0
รวม	15	100.0	6	100.0	6	100.0	9	100.0	9	100.0	3	100.0
ระดับการได้รับผลกระทบ												
- น้อยมาก	0	0.0	1	50.0	0	0.0	0	0.0	0	0.0	1	7.1
- น้อย	2	100.0	0	0.0	0	0.0	0	0.0	1	14.3	0	0.0
- ปานกลาง	0	0.0	0	0.0	2	66.7	0	0.0	6	85.7	0	0.0
- มาก	0	0.0	1	50.0	1	33.3	0	0.0	0	0.0	2	14.3
- มากที่สุด	0	0.0	0	0.0	0	0.0	0	0.0	0	0.0	0	0.0
รวม	2	100.0	2	100.0	3	100.0	0	0.0	7	100.0	0	0.0
ค่าเฉลี่ย(x)	2.00		2.50		3.33		0.00		2.86		0.00	
ค่าเบี่ยงเบนมาตรฐาน (S.D.)	0.000		2.121		0.577		0.000		0.378		0.000	
ระดับการได้รับผลกระทบ [√]	น้อย		ปานกลาง		ปานกลาง		ไม่ได้รับผลกระทบ		ปานกลาง		ไม่ได้รับผลกระทบ	
6 ขยะมูลฝอย - ไม่ได้รับ - ได้รับ	14	93.3	4	66.7	6	100.0	9	100.0	7	77.8	3	100.0
	1	6.7	2	33.3	0	0.0	0	0.0	2	22.2	0	0.0
รวม	15	100.0	6	100.0	6	100.0	9	100.0	9	100.0	3	100.0
ระดับการได้รับผลกระทบ												
- น้อยมาก	0	0.0	1	50.0	0	0.0	0	0.0	0	0.0	0	0.0
- น้อย	1	100.0	0	0.0	0	0.0	0	0.0	1	50.0	0	0.0
- ปานกลาง	0	0.0	0	0.0	0	0.0	0	0.0	1	50.0	0	0.0
- มาก	0	0.0	1	50.0	0	0.0	0	0.0	0	0.0	1	20.0
- มากที่สุด	0	0.0	0	0.0	0	0.0	0	0.0	0	0.0	0	0.0
รวม	1	100.0	2	100.0	0	0.0	0	0.0	2	100.0	0	0.0
ค่าเฉลี่ย(x)	2.00		2.50		0.00		0.00		2.50		0.00	
ค่าเบี่ยงเบนมาตรฐาน (S.D.)	#DIV/0!		2.121		0.000		0.000		0.707		0.000	
ระดับการได้รับผลกระทบ [√]	น้อย		ปานกลาง		ไม่ได้รับผลกระทบ		ไม่ได้รับผลกระทบ		ปานกลาง		ไม่ได้รับผลกระทบ	
7 น้ำเสีย - ไม่ได้รับ - ได้รับ	14	93.3	4	66.7	6	100.0	9	100.0	9	100.0	3	100.0
	1	6.7	2	33.3	0	0.0	0	0.0	0	0.0	0	0.0
รวม	15	100.0	6	100.0	6	100.0	9	100.0	9	100.0	3	100.0
ระดับการได้รับผลกระทบ												
- น้อยมาก	0	0.0	1	50.0	0	0.0	0	0.0	0	0.0	0	0.0
- น้อย	1	100.0	0	0.0	0	0.0	0	0.0	0	0.0	0	0.0
- ปานกลาง	0	0.0	0	0.0	0	0.0	0	0.0	0	0.0	0	0.0
- มาก	0	0.0	1	50.0	0	0.0	0	0.0	0	0.0	1	33.3
- มากที่สุด	0	0.0	0	0.0	0	0.0	0	0.0	0	0.0	0	0.0
รวม	1	100.0	2	100.0	0	0.0	0	0.0	0	0.0	3	100.0
ค่าเฉลี่ย(x)	2.00		2.50		0.00		0.00		0.00		0.00	
ค่าเบี่ยงเบนมาตรฐาน (S.D.)	0.000		2.121		0.000		0.000		0.000		0.000	
ระดับการได้รับผลกระทบ [√]	น้อย		ปานกลาง		ไม่ได้รับผลกระทบ		ไม่ได้รับผลกระทบ		ปานกลาง		ไม่ได้รับผลกระทบ	
8 การจราจร/อุบัติเหตุ - ไม่ได้รับ - ได้รับ	8	53.3	2	33.3	0	0.0	3	33.3	0	0.0	3	100.0
	7	46.7	4	66.7	6	100.0	6	66.7	9	100.0	0	0.0
รวม	15	100.0	6	100.0	6	100.0	9	100.0	9	100.0	3	100.0
ระดับการได้รับผลกระทบ												
- น้อยมาก	0	0.0	1	25.0	2	33.3	0	0.0	1	11.1	0	0.0
- น้อย	4	57.1	1	25.0	2	33.3	0	0.0	5	55.6	0	0.0
- ปานกลาง	3	42.9	1	25.0	2	33.3	6	100.0	3	33.3	0	0.0
- มาก	0	0.0	0	0.0	0	0.0	0	0.0	0	0.0	0	0.0
- มากที่สุด	0	0.0	1	25.0	0	0.0	0	0.0	0	0.0	0	0.0
รวม	7	100.0	4	100.0	6	100.0	6	100.0	9	100.0	0	0.0
ค่าเฉลี่ย(x)	2.43		2.75		2.00		3.00		2.22		0.00	
ค่าเบี่ยงเบนมาตรฐาน (S.D.)	0.535		1.708		0.894		0.000		0.667		0.000	
ระดับการได้รับผลกระทบ [√]	น้อย		ปานกลาง		น้อย		ปานกลาง		น้อย		ไม่ได้รับผลกระทบ	
4.2 ปัญหาของชุมชนและความปลอดภัยในชีวิตและทรัพย์สิน (ในรอบปีที่ผ่านมาบริเวณหมู่บ้าน/ชุมชน ได้รับผลกระทบจากสิ่งแวดล้อมอยู่ในระดับใด)												
1 การลักขโมย/ปล้น/จี้ - ไม่ได้รับ - ได้รับ	6	40.0	1	16.7		0.0	3	33.3	5	55.6	3	100.0
	9	60.0	5	83.3	6	100.0	6	66.7	4	44.4	0	0.0
รวม	15	100.0	6	100.0	6	100.0	9	100.0	9	100.0	3	100.0
ระดับการได้รับผลกระทบ												
- น้อยมาก	8	88.9	4	80.0	5	83.3	6	100.0	3	75.0	0	0.0
- น้อย	0	0.0	1	20.0	1	16.7	0	0.0	1	25.0	0	0.0
- ปานกลาง	1	11.1	0	0.0	0	0.0	0	0.0	0	0.0	0	0.0
- มาก	0	0.0	0	0.0	0	0.0	0	0.0	0	0.0	0	0.0
- มากที่สุด	0	0.0	0	0.0	0	0.0	0	0.0	0	0.0	0	0.0
รวม	9	100.0	5	100.0	6	100.0	6	100.0	4	100.0	0	0.0
ค่าเฉลี่ย(x)	1.22		1.20		1.17		1.00		1.25		0.00	
ค่าเบี่ยงเบนมาตรฐาน (S.D.)	0.667		0.447		0.408		0.000		0.500		0.000	
ระดับการได้รับผลกระทบ [√]	น้อยมาก		น้อยมาก		น้อยมาก		น้อยมาก		น้อยมาก		ไม่ได้รับผลกระทบ	

ผลการสำรวจความคิดเห็นของผู้นำชุมชน (ต่อ)

ข้อมูล	ตำบลเขาคันทรง		ตำบลบ่อวิน		ตำบลปลวกแดง		ตำบลศาลีห์		ตำบลมายางพร		ต.จ.อมพลเจ้าพระย		รวมทั้งหมด	
	จำนวน	ร้อยละ	จำนวน	ร้อยละ	จำนวน	ร้อยละ	จำนวน	ร้อยละ	จำนวน	ร้อยละ	จำนวน	ร้อยละ	จำนวน	ร้อยละ
2 การทะเลาะวิวาท														
- ไม่ได้รับ	6	40.0	1	16.7	0	0.0	3	33.3	6	66.7	3	100.0	19	39.6
- ได้รับ	9	60.0	5	83.3	6	100.0	6	66.7	3	33.3	0	0.0	29	60.4
รวม	15	100.0	6	100.0	6	100.0	9	100.0	9	100.0	3	100.0	48	100.0
ระดับการได้รับผลกระทบ														
- น้อยมาก	8	88.9	4	80.0	0	0.0	6	100.0	3	100.0	0	0.0	21	72.4
- น้อย	1	11.1	0	0.0	6	100.0	0	0.0	0	0.0	0	0.0	7	24.1
- ปานกลาง	0	0.0	1	20.0	0	0.0	0	0.0	0	0.0	0	0.0	1	3.4
- มาก	0	0.0	0	0.0	0	0.0	0	0.0	0	0.0	0	0.0	0	0.0
- มากที่สุด	0	0.0	0	0.0	0	0.0	0	0.0	0	0.0	0	0.0	0	0.0
รวม	9	100.0	5	100.0	6	100.0	6	100.0	3	100.0	0	0.0	29	100.0
ค่าเฉลี่ย(x)	1.11		1.40		2.00		1.00		1.00		0.00		1.31	
ค่าเบี่ยงเบนมาตรฐาน (S.D.)	0.333		0.894		0.000		0.000		0.000		0.000		0.541	
ระดับการได้รับผลกระทบ [√]	น้อยมาก		น้อยมาก		น้อย		น้อยมาก		น้อยมาก		ไม่ได้รับผลกระทบ		น้อยมาก	
3 การจับกุมเรื่องยาเสพติด														
- ไม่ได้รับ	5	33.3	1	16.7	0	0.0	2	22.2	2	22.2	3	100.0	13	27.1
- ได้รับ	10	66.7	5	83.3	6	100.0	7	77.8	7	77.8	0	0.0	35	72.9
รวม	15	100.0	6	100.0	6	100.0	9	100.0	9	100.0	3	100.0	48	100.0
ระดับการได้รับผลกระทบ														
- น้อยมาก	3	30.0	1	20.0	1	16.7	3	42.9	1	14.3	0	0.0	9	25.7
- น้อย	1	10.0	2	40.0	0	0.0	1	14.3	0	0.0	0	0.0	4	11.4
- ปานกลาง	6	60.0	1	20.0	4	66.7	3	42.9	5	71.4	0	0.0	19	54.3
- มาก	0	0.0	1	20.0	1	16.7	0	0.0	1	14.3	0	0.0	3	8.6
- มากที่สุด	0	0.0	0	0.0	0	0.0	0	0.0	0	0.0	0	0.0	0	0.0
รวม	10	100.0	5	100.0	6	100.0	7	100.0	7	100.0	0	0.0	35	100.0
ค่าเฉลี่ย(x)	2.30		2.40		2.83		2.00		2.86		0.00		2.46	
ค่าเบี่ยงเบนมาตรฐาน (S.D.)	0.949		1.140		0.983		1.000		0.900		0.000		0.980	
ระดับการได้รับผลกระทบ [√]	น้อย		น้อย		ปานกลาง		น้อย		ปานกลาง		ไม่ได้รับผลกระทบ		น้อย	
4 การมีส่วนร่วมของกลุ่มวัยรุ่นในชุมชน														
- ไม่ได้รับ	5	33.3	1	16.7	0	0.0	3	33.3	6	66.7	3	100.0	18	37.5
- ได้รับ	10	66.7	5	83.3	6	100.0	6	66.7	3	33.3	0	0.0	30	62.5
รวม	15	100.0	6	100.0	6	100.0	9	100.0	9	100.0	3	100.0	48	100.0
ระดับการได้รับผลกระทบ														
- น้อยมาก	10	100.0	3	60.0	5	83.3	6	100.0	3	100.0	0	0.0	27	90.0
- น้อย	0	0.0	0	0.0	0	0.0	0	0.0	0	0.0	0	0.0	0	0.0
- ปานกลาง	0	0.0	2	40.0	0	0.0	0	0.0	0	0.0	0	0.0	2	6.7
- มาก	0	0.0	0	0.0	1	16.7	0	0.0	0	0.0	0	0.0	1	3.3
- มากที่สุด	0	0.0	0	0.0	0	0.0	0	0.0	0	0.0	0	0.0	0	0.0
รวม	10	100.0	5	100.0	6	100.0	6	100.0	3	100.0	0	0.0	30	100.0
ค่าเฉลี่ย(x)	1.00		1.80		1.50		1.00		1.00		0.00		1.23	
ค่าเบี่ยงเบนมาตรฐาน (S.D.)	0.000		1.095		1.225		0.000		0.000		0.000		0.728	
ระดับการได้รับผลกระทบ [√]	น้อยมาก		น้อย		น้อย		น้อยมาก		น้อยมาก		ไม่ได้รับผลกระทบ		น้อยมาก	
5 มีแรงงานอพยพเข้ามา														
- ไม่ได้รับ	6	40.0	1	16.7	0	0.0	2	22.2	2	22.2	3	100.0	14	29.2
- ได้รับ	9	60.0	5	83.3	6	100.0	7	77.8	7	77.8	0	0.0	34	70.8
รวม	15	100.0	6	100.0	6	100.0	9	100.0	9	100.0	3	100.0	48	100.0
ระดับการได้รับผลกระทบ														
- น้อยมาก	8	88.9	4	80.0	3	50.0	7	100.0	3	42.9	0	0.0	25	73.5
- น้อย	1	11.1	0	0.0	2	33.3	0	0.0	1	14.3	0	0.0	4	11.8
- ปานกลาง	0	0.0	0	0.0	0	0.0	0	0.0	1	14.3	0	0.0	1	2.9
- มาก	0	0.0	1	20.0	1	16.7	0	0.0	2	28.6	0	0.0	4	11.8
- มากที่สุด	0	0.0	0	0.0	0	0.0	0	0.0	0	0.0	0	0.0	0	0.0
รวม	9	100.0	5	100.0	6	100.0	7	100.0	7	100.0	0	0.0	34	100.0
ค่าเฉลี่ย(x)	1.11		1.60		1.83		1.00		2.29		0.00		1.53	
ค่าเบี่ยงเบนมาตรฐาน (S.D.)	0.333		1.342		1.169		0.000		1.380		0.000		1.022	
ระดับการได้รับผลกระทบ [√]	น้อยมาก		น้อย		น้อย		น้อยมาก		น้อย		ไม่ได้รับผลกระทบ		น้อย	
6 มีผู้สูงอายุ/คนพิการที่ไม่ได้รับการดูแลช่วยเหลือ														
- ไม่ได้รับ	14	93.3	5	83.3	5	83.3	8	88.9	9	100.0	3	100.0	44	91.7
- ได้รับ	1	6.7	1	16.7	1	16.7	1	11.1	0	0.0	0	0.0	4	8.3
รวม	15	100.0	6	100.0	6	100.0	9	100.0	9	100.0	3	100.0	48	100.0
ระดับการได้รับผลกระทบ														
- น้อยมาก	1	100.0	0	0.0	1	100.0	1	100.0	0	0.0	0	0.0	3	75.0
- น้อย	0	0.0	1	100.0	0	0.0	0	0.0	0	0.0	0	0.0	1	25.0
- ปานกลาง	0	0.0	0	0.0	0	0.0	0	0.0	0	0.0	0	0.0	0	0.0
- มาก	0	0.0	0	0.0	0	0.0	0	0.0	0	0.0	0	0.0	0	0.0
- มากที่สุด	0	0.0	0	0.0	0	0.0	0	0.0	0	0.0	0	0.0	0	0.0
รวม	1	100.0	1	100.0	1	100.0	1	100.0	0	0.0	0	0.0	4	100.0
ค่าเฉลี่ย(x)	1.00		2.00		1.00		1.00		0.00		0.00		1.25	
ค่าเบี่ยงเบนมาตรฐาน (S.D.)	#DIV/0!		#DIV/0!		#DIV/0!		#DIV/0!		0.000		0.000		0.500	
ระดับการได้รับผลกระทบ [√]	น้อยมาก		น้อย		น้อยมาก		น้อยมาก		ไม่ได้รับผลกระทบ		ไม่ได้รับผลกระทบ		น้อยมาก	

ผลการสำรวจความคิดเห็นของผู้ว่าชุมชน (ต่อ)

ข้อมูล	ตำบลเขาคันทรง		ตำบลบ่อวิน		ตำบลปลวกแดง		ตำบลศาลีหี		ตำบลมายางพร		ต.จ.อมพลเจ้าพระย		รวมทั้งหมด	
	จำนวน	ร้อยละ	จำนวน	ร้อยละ	จำนวน	ร้อยละ	จำนวน	ร้อยละ	จำนวน	ร้อยละ	จำนวน	ร้อยละ	จำนวน	ร้อยละ
6 การเปิดเผยข้อมูล โปร่งใส ระดับความพึงพอใจ														
- น้อยมาก	0	0.0	0	0.0	0	0.0	0	0.0	0	0.0	0	0.0	0	0.0
- น้อย	6	40.0	3	50.0	1	16.7	3	33.3	3	33.3	3	100.0	19	39.6
- ปานกลาง	9	60.0	2	33.3	5	83.3	6	66.7	6	66.7	0	0.0	28	58.3
- มาก	0	0.0	1	16.7	0	0.0	0	0.0	0	0.0	0	0.0	1	2.1
- มากที่สุด	0	0.0	0	0.0	0	0.0	0	0.0	0	0.0	0	0.0	0	0.0
รวม	15	100.0	6	100.0	6	100.0	9	100.0	9	100.0	3	100.0	48	100.0
ค่าเฉลี่ย(x)	2.60		2.67		2.83		2.67		2.67		2.00		2.63	
ค่าเบี่ยงเบนมาตรฐาน (S.D.)	0.507		0.816		0.408		0.500		0.500		0.000		0.531	
ระดับความพึงพอใจ^{1/}	ปานกลาง		ปานกลาง		ปานกลาง		ปานกลาง		ปานกลาง		น้อย		ปานกลาง	
7 การประชาสัมพันธ์ข้อมูลข่าวสารเกี่ยวกับโครงการ ระดับความพึงพอใจ														
- น้อยมาก	0	0.0	0	0.0	0	0.0	0	0.0	0	0.0	0	0.0	0	0.0
- น้อย	6	40.0	3	50.0	0	0.0	3	33.3	3	33.3	3	100.0	18	37.5
- ปานกลาง	9	60.0	2	33.3	6	100.0	6	66.7	6	66.7	0	0.0	29	60.4
- มาก	0	0.0	1	16.7	0	0.0	0	0.0	0	0.0	0	0.0	1	2.1
- มากที่สุด	0	0.0	0	0.0	0	0.0	0	0.0	0	0.0	0	0.0	0	0.0
รวม	15	100.0	6	100.0	6	100.0	9	100.0	9	100.0	3	100.0	48	100.0
ค่าเฉลี่ย(x)	2.60		2.67		3.00		2.67		2.67		2.00		2.65	
ค่าเบี่ยงเบนมาตรฐาน (S.D.)	0.507		0.816		0.000		0.500		0.500		0.000		0.526	
ระดับความพึงพอใจ^{1/}	ปานกลาง		ปานกลาง		ปานกลาง		ปานกลาง		ปานกลาง		น้อย		ปานกลาง	
7.2 ท่านคิดว่าบริษัทฯ เป็นองค์กรที่สามารถดูแลทั้งในด้านของสังคมและสิ่งแวดล้อมได้อยู่ในระดับใด														
1 มากที่สุด	0	0.0	0	0.0	0	0.0	0	0.0	0	0.0	0	0.0	0	0.0
2 มาก	5	33.3	2	33.3	1	16.7	2	22.2	3	33.3	0	0.0	13	27.1
3 ปานกลาง	10	66.7	4	66.7	5	83.3	7	77.8	6	66.7	3	100.0	35	72.9
4 น้อย	0	0.0	0	0.0	0	0.0	0	0.0	0	0.0	0	0.0	0	0.0
5 น้อยมาก	0	0.0	0	0.0	0	0.0	0	0.0	0	0.0	0	0.0	0	0.0
6 ไม่มีความเห็น	0	0.0	0	0.0	0	0.0	0	0.0	0	0.0	0	0.0	0	0.0
รวม	15	100.0	6	100.0	6	100.0	9	100.0	9	100.0	3	100.0	48	100.0
7.3 ความคิดเห็นต่อการดำเนินโครงการฯ ที่ผ่านของบริษัทฯ ประโยชน์														
1 มีการจ้างแรงงานท้องถิ่น ระดับการได้รับประโยชน์														
- น้อยมาก	0	0.0	0	0.0	0	0.0	1	11.1	4	44.4	1	33.3	6	12.5
- น้อย	10	66.7	3	50.0	3	50.0	3	33.3	3	33.3	2	66.7	24	50.0
- ปานกลาง	5	33.3	3	50.0	3	50.0	5	55.6	2	22.2	0	0.0	18	37.5
- มาก	0	0.0	0	0.0	0	0.0	0	0.0	0	0.0	0	0.0	0	0.0
- มากที่สุด	0	0.0	0	0.0	0	0.0	0	0.0	0	0.0	0	0.0	0	0.0
รวม	15	100.0	6	100.0	6	100.0	9	100.0	9	100.0	3	100.0	48	100.0
ค่าเฉลี่ย(x)	2.33		2.50		2.50		2.44		1.78		1.67		2.25	
ค่าเบี่ยงเบนมาตรฐาน (S.D.)	0.488		0.548		0.548		0.726		0.833		0.577		0.668	
ระดับการได้รับประโยชน์^{1/}	น้อย		ปานกลาง		ปานกลาง		น้อย		น้อย		น้อย		น้อย	
2 มีรายได้เพิ่มขึ้นจากการประกอบอาชีพ ระดับการได้รับประโยชน์														
- น้อยมาก	0	0.0	0	0.0	0	0.0	1	11.1	3	33.3	1	33.3	5	10.4
- น้อย	10	66.7	3	50.0	3	50.0	3	33.3	4	44.4	2	66.7	25	52.1
- ปานกลาง	5	33.3	3	50.0	3	50.0	5	55.6	2	22.2	0	0.0	18	37.5
- มาก	0	0.0	0	0.0	0	0.0	0	0.0	0	0.0	0	0.0	0	0.0
- มากที่สุด	0	0.0	0	0.0	0	0.0	0	0.0	0	0.0	0	0.0	0	0.0
รวม	15	100.0	6	100.0	6	100.0	9	100.0	9	100.0	3	100.0	48	100.0
ค่าเฉลี่ย(x)	2.33		2.50		2.50		2.44		1.89		1.67		2.27	
ค่าเบี่ยงเบนมาตรฐาน (S.D.)	0.488		0.548		0.548		0.726		0.782		0.577		0.644	
ระดับการได้รับประโยชน์^{1/}	น้อย		ปานกลาง		ปานกลาง		น้อย		น้อย		น้อย		น้อย	
3 เศรษฐกิจท้องถิ่นเติบโตขึ้น ระดับการได้รับประโยชน์														
- น้อยมาก	0	0.0	0	0.0	0	0.0	1	11.1	1	11.1	1	33.3	3	6.3
- น้อย	10	66.7	2	33.3	3	50.0	3	33.3	6	66.7	2	66.7	26	54.2
- ปานกลาง	5	33.3	4	66.7	3	50.0	5	55.6	2	22.2	0	0.0	19	39.6
- มาก	0	0.0	0	0.0	0	0.0	0	0.0	0	0.0	0	0.0	0	0.0
- มากที่สุด	0	0.0	0	0.0	0	0.0	0	0.0	0	0.0	0	0.0	0	0.0
รวม	15	100.0	6	100.0	6	100.0	9	100.0	9	100.0	3	100.0	48	100.0
ค่าเฉลี่ย(x)	2.33		2.67		2.50		2.44		2.11		1.67		2.33	
ค่าเบี่ยงเบนมาตรฐาน (S.D.)	0.488		0.516		0.548		0.726		0.601		0.577		0.595	
ระดับการได้รับประโยชน์^{1/}	น้อย		ปานกลาง		ปานกลาง		น้อย		น้อย		น้อย		น้อย	

ผลการสำรวจความคิดเห็นของผู้นำชุมชน (ต่อ)

ข้อมูล	ตำบลเขาคันทรง		ตำบลบ่อวิน		ตำบลปลวกแดง		ตำบลศาลีห์		ตำบลมายางพร		ต.จอมพลเจ้าพระย		รวมทั้งหมด	
	จำนวน	ร้อยละ	จำนวน	ร้อยละ	จำนวน	ร้อยละ	จำนวน	ร้อยละ	จำนวน	ร้อยละ	จำนวน	ร้อยละ	จำนวน	ร้อยละ
4 ห้องถิ่นมีรายได้จากภาษี														
<u>ระดับการได้รับประโยชน์</u>														
- น้อยมาก	0	0.0	0	0.0	0	0.0	1	11.1	1	11.1	1	33.3	3	6.3
- น้อย	9	60.0	3	50.0	3	50.0	3	33.3	6	66.7	2	66.7	26	54.2
- ปานกลาง	6	40.0	3	50.0	3	50.0	5	55.6	2	22.2	0	0.0	19	39.6
- มาก	0	0.0	0	0.0	0	0.0	0	0.0	0	0.0	0	0.0	0	0.0
- มากที่สุด	0	0.0	0	0.0	0	0.0	0	0.0	0	0.0	0	0.0	0	0.0
รวม	15	100.0	6	100.0	6	100.0	9	100.0	9	100.0	3	100.0	48	100.0
ค่าเฉลี่ย(x)	2.40		2.50		2.50		2.44		2.11		1.67		2.33	
ค่าเบี่ยงเบนมาตรฐาน (S.D.)	0.507		0.548		0.548		0.726		0.601		0.577		0.595	
ระดับการได้รับประโยชน์ ^{1/}	น้อย		ปานกลาง		ปานกลาง		น้อย		น้อย		น้อย		น้อย	
5 พัฒนาระบบสาธารณูปโภค เช่น ไฟฟ้า ประปา ถนน														
<u>ระดับการได้รับประโยชน์</u>														
- น้อยมาก	1	6.7	1	16.7	1	16.7	3	33.3	7	77.8	1	33.3	14	29.2
- น้อย	11	73.3	4	66.7	4	66.7	6	66.7	2	22.2	2	66.7	29	60.4
- ปานกลาง	3	20.0	1	16.7	1	16.7	0	0.0	0	0.0	0	0.0	5	10.4
- มาก	0	0.0	0	0.0	0	0.0	0	0.0	0	0.0	0	0.0	0	0.0
- มากที่สุด	0	0.0	0	0.0	0	0.0	0	0.0	0	0.0	0	0.0	0	0.0
รวม	15	100.0	6	100.0	6	100.0	9	100.0	9	100.0	3	100.0	48	100.0
ค่าเฉลี่ย(x)	2.13		2.00		2.00		1.67		1.22		1.67		1.81	
ค่าเบี่ยงเบนมาตรฐาน (S.D.)	0.516		0.632		0.632		0.500		0.441		0.577		0.607	
ระดับการได้รับประโยชน์ ^{1/}	น้อย		น้อย		น้อย		น้อย		น้อยมาก		น้อย		น้อย	
6 สนับสนุนด้านการศึกษา														
<u>ระดับการได้รับประโยชน์</u>														
- น้อยมาก	0	0.0	1	16.7	0	0.0	1	11.1	6	66.7	1	33.3	9	18.8
- น้อย	12	80.0	3	50.0	4	66.7	8	88.9	3	33.3	2	66.7	32	66.7
- ปานกลาง	3	20.0	2	33.3	2	33.3	0	0.0	0	0.0	0	0.0	7	14.6
- มาก	0	0.0	0	0.0	0	0.0	0	0.0	0	0.0	0	0.0	0	0.0
- มากที่สุด	0	0.0	0	0.0	0	0.0	0	0.0	0	0.0	0	0.0	0	0.0
รวม	15	100.0	6	100.0	6	100.0	9	100.0	9	100.0	3	100.0	48	100.0
ค่าเฉลี่ย(x)	2.20		2.17		2.33		1.89		1.33		1.67		1.96	
ค่าเบี่ยงเบนมาตรฐาน (S.D.)	0.414		0.753		0.516		0.333		0.500		0.577		0.582	
ระดับการได้รับประโยชน์ ^{1/}	น้อย		น้อย		น้อย		น้อย		น้อยมาก		น้อย		น้อย	
7 สนับสนุนกิจกรรม/ประเพณี วัฒนธรรมของชุมชน														
<u>ระดับการได้รับประโยชน์</u>														
- น้อยมาก	1	6.7	0	0.0	0	0.0	1	11.1	3	33.3	1	33.3	6	12.5
- น้อย	12	80.0	4	66.7	4	66.7	8	88.9	6	66.7	2	66.7	36	75.0
- ปานกลาง	2	13.3	2	33.3	2	33.3	0	0.0	0	0.0	0	0.0	6	12.5
- มาก	0	0.0	0	0.0	0	0.0	0	0.0	0	0.0	0	0.0	0	0.0
- มากที่สุด	0	0.0	0	0.0	0	0.0	0	0.0	0	0.0	0	0.0	0	0.0
รวม	15	100.0	6	100.0	6	100.0	9	100.0	9	100.0	3	100.0	48	100.0
ค่าเฉลี่ย(x)	2.07		2.33		2.33		1.89		1.67		1.67		2.00	
ค่าเบี่ยงเบนมาตรฐาน (S.D.)	0.458		0.516		0.516		0.333		0.500		0.577		0.505	
ระดับการได้รับประโยชน์ ^{1/}	น้อย		น้อย		น้อย		น้อย		น้อย		น้อย		น้อย	
ผลกระทบทางลบ														
1 เสียทั้ง														
<u>ระดับการได้รับผลกระทบ</u>														
- น้อยมาก	15	100.0	5	83.3	6	100.0	9	100.0	9	100.0	3	100.0	47	97.9
- น้อย	0	0.0	0	0.0	0	0.0	0	0.0	0	0.0	0	0.0	0	0.0
- ปานกลาง	0	0.0	1	16.7	0	0.0	0	0.0	0	0.0	0	0.0	1	2.1
- มาก	0	0.0	0	0.0	0	0.0	0	0.0	0	0.0	0	0.0	0	0.0
- มากที่สุด	0	0.0	0	0.0	0	0.0	0	0.0	0	0.0	0	0.0	0	0.0
รวม	15	100.0	6	100.0	6	100.0	9	100.0	9	100.0	3	100.0	48	100.0
ค่าเฉลี่ย(x)	1.00		1.33		1.00		1.00		1.00		1.00		1.04	
ค่าเบี่ยงเบนมาตรฐาน (S.D.)	0.000		0.816		0.000		0.000		0.000		0.000		0.289	
ระดับการได้รับผลกระทบ ^{1/}	น้อยมาก		น้อยมาก		น้อยมาก		น้อยมาก		น้อยมาก		น้อยมาก		น้อยมาก	
2 อาภาคเสียและเขม่าควัน														
<u>ระดับการได้รับผลกระทบ</u>														
- น้อยมาก	15	100.0	5	83.3	6	100.0	9	100.0	9	100.0	3	100.0	47	97.9
- น้อย	0	0.0	0	0.0	0	0.0	0	0.0	0	0.0	0	0.0	0	0.0
- ปานกลาง	0	0.0	1	16.7	0	0.0	0	0.0	0	0.0	0	0.0	1	2.1
- มาก	0	0.0	0	0.0	0	0.0	0	0.0	0	0.0	0	0.0	0	0.0
- มากที่สุด	0	0.0	0	0.0	0	0.0	0	0.0	0	0.0	0	0.0	0	0.0
รวม	15	100.0	6	100.0	6	100.0	9	100.0	9	100.0	3	100.0	48	100.0
ค่าเฉลี่ย(x)	1.00		1.33		1.00		1.00		1.00		1.00		1.04	
ค่าเบี่ยงเบนมาตรฐาน (S.D.)	0.000		0.816		0.000		0.000		0.000		0.000		0.289	
ระดับการได้รับผลกระทบ ^{1/}	น้อยมาก		น้อยมาก		น้อยมาก		น้อยมาก		น้อยมาก		น้อยมาก		น้อยมาก	

ผลการสำรวจความคิดเห็นของผู้นำชุมชน (ต่อ)

ข้อมูล	ตำบลเขาคันทรง		ตำบลบ่อวิน		ตำบลปลวกแดง		ตำบลศาลีห์		ตำบลมายางพร		ต.จอมพลเจ้าพระย		รวมทั้งหมด	
	จำนวน	ร้อยละ	จำนวน	ร้อยละ	จำนวน	ร้อยละ	จำนวน	ร้อยละ	จำนวน	ร้อยละ	จำนวน	ร้อยละ	จำนวน	ร้อยละ
9 สุขภาพของคนในชุมชน														
ระดับการได้รับผลกระทบ														
- น้อยมาก	15	100.0	5	83.3	6	100.0	9	100.0	9	100.0	3	100.0	47	97.9
- น้อย	0	0.0	0	0.0	0	0.0	0	0.0	0	0.0	0	0.0	0	0.0
- ปานกลาง	0	0.0	1	16.7	0	0.0	0	0.0	0	0.0	0	0.0	1	2.1
- มาก	0	0.0	0	0.0	0	0.0	0	0.0	0	0.0	0	0.0	0	0.0
- มากที่สุด	0	0.0	0	0.0	0	0.0	0	0.0	0	0.0	0	0.0	0	0.0
รวม	15	100.0	6	100.0	6	100.0	9	100.0	9	100.0	3	100.0	48	100.0
ค่าเฉลี่ย(x)	1.00		1.33		1.00		1.00		1.00		1.00		1.04	
ค่าเบี่ยงเบนมาตรฐาน (S.D.)	0.000		0.816		0.000		0.000		0.000		0.000		0.289	
ระดับการได้รับผลกระทบ^{1/}	น้อยมาก		น้อยมาก		น้อยมาก		น้อยมาก		น้อยมาก		น้อยมาก		น้อยมาก	
7.4 ให้อ่านเปรียบเทียบถึงผลดีและผลเสียที่ได้รับจากการดำเนินโครงการฯ ของบริษัทฯ														
1 ผลดีมากกว่าผลเสีย	4	26.7	2	33.3	2	33.3	3	33.3	3	33.3	0	0.0	14	29.2
2 ผลดีเท่ากับผลเสีย	11	73.3	2	33.3	4	66.7	6	66.7	6	66.7	3	100.0	32	66.7
3 ผลเสียมากกว่าผลดี	0	0.0	0	0.0	0	0.0	0	0.0	0	0.0	0	0.0	0	0.0
4 ไม่แสดงความคิดเห็น	0	0.0	2	33.3	0	0.0	0	0.0	0	0.0	0	0.0	2	4.2
รวม	15	100.0	6	100.0	6	100.0	9	100.0	9	100.0	3	100.0	48	100.0
7.5 ข้อเสนอแนะอื่นๆ														
- อยากให้มีการจัดกิจกรรมร่วมกับชุมชน, ทางพุทธศาสนา เช่น กฐิน-ผ้าป่า และวันสำคัญต่างๆ	2	13.3	0	0.0	1	16.7	0	0.0	2	22.2	0	0.0	5	10.4
- อยากให้มีการช่วยทุนการศึกษาของเด็กนักเรียน	0	0.0	0	0.0	0	0.0	0	0.0	0	0.0	0	0.0	0	0.0
- อยากให้มีการจ้างงานจากคนในชุมชน	0	0.0	0	0.0	0	0.0	0	0.0	3	33.3	0	0.0	3	6.3
- อยากให้โครงการมีมาตรการด้านสิ่งแวดล้อมอย่างเคร่งครัด	0	0.0	0	0.0	0	0.0	0	0.0	0	0.0	0	0.0	0	0.0
- อยากให้มีการช่วยเหลือผู้สูงอายุ ผู้ป่วยติดเตียง	0	0.0	0	0.0	0	0.0	0	0.0	0	0.0	0	0.0	0	0.0
- อยากให้มีการช่วยเหลือกิจกรรมของชุมชน	0	0.0	0	0.0	0	0.0	0	0.0	0	0.0	0	0.0	0	0.0
- อยากให้มีการแจกทุนพัฒนาชุมชน เช่น ตั้งศูนย์ตรวจสุขภาพคนในชุมชน	0	0.0	0	0.0	0	0.0	0	0.0	0	0.0	0	0.0	0	0.0
- ไม่มีข้อเสนอแนะ	13	86.7	6	100.0	5	83.3	9	100.0	4	44.4	3	100.0	40	83.3
รวม	15	100.0	6	100.0	6	100.0	9	100.0	9	100.0	3	100.0	48	100.0

หมายเหตุ : ^{1/} เกณฑ์การแปลความหมายระดับการได้รับผลกระทบ
 คะแนนเฉลี่ย 4.51 – 5.00 หมายถึง ผู้ได้รับผลกระทบในระดับมากที่สุด
 คะแนนเฉลี่ย 3.51 – 4.50 หมายถึง ผู้ได้รับผลกระทบในระดับมาก
 คะแนนเฉลี่ย 2.51 – 3.00 หมายถึง ผู้ได้รับผลกระทบในระดับปานกลาง
 คะแนนเฉลี่ย 1.51 – 2.50 หมายถึง ผู้ได้รับผลกระทบในระดับน้อย
 คะแนนเฉลี่ย 1.00 – 1.50 หมายถึง ผู้ได้รับผลกระทบในระดับน้อยมาก

ที่มา : บริษัท กรีนเนอร์ คอนซัลแทนท์ จำกัด, 2566

เอกสารแนบ 4 : ผลการสำรวจความคิดเห็นของครัวเรือน

ผลการสำรวจความคิดเห็นของประชาชน (ต่อ)

ข้อมูล	ตำบลเขาคันทรง		ตำบลบ่อวิน		ตำบลปลวกแดง		ตำบลศาลีไทย		ตำบลมายางพร		ทต.จอมพลเจ้าพระยา		รวมทั้งหมท	
	จำนวน	ร้อยละ	จำนวน	ร้อยละ	จำนวน	ร้อยละ	จำนวน	ร้อยละ	จำนวน	ร้อยละ	จำนวน	ร้อยละ	จำนวน	ร้อยละ
ส่วนที่ 1 : ข้อมูลทั่วไปของผู้ให้สัมภาษณ์														
1.1 เพศ														
- หญิง	16	53.3	22	50.0	45	46.4	27	47.4	94	53.7	1	33.3	205	50.5
- ชาย	14	46.7	22	50.0	52	53.6	30	52.6	81	46.3	2	66.7	201	49.5
รวม	30	100.0	44	100.0	97	100.0	57	100.0	175	100.0	3	100.0	406	100.0
1.2 อายุ														
- 20-30 ปี	5	16.7	8	18.2	18	18.6	13	22.8	36	20.6	0	0.0	80	19.7
- 31-40 ปี	9	30.0	8	18.2	30	30.9	23	40.4	57	32.6	0	0.0	127	31.3
- 41-50 ปี	11	36.7	12	27.3	26	26.8	10	17.5	42	24.0	0	0.0	101	24.9
- 51-60 ปี	4	13.3	9	20.5	13	13.4	9	15.8	26	14.9	2	66.7	63	15.5
- มากกว่า 60 ปี	1	3.3	7	15.9	10	10.3	2	3.5	14	8.0	1	33.3	35	8.6
รวม	30	100.0	44	100.0	97	100.0	57	100.0	175	100.0	3	100.0	406	100.0
1.3 นับถือศาสนา														
- พุทธ	30	100.0	44	100.0	97	100.0	57	100.0	175	100.0	3	100.0	406	100.0
- อิสลาม	0	0.0	0	0.0	0	0.0	0	0.0	0	0.0	0	0.0	0	0.0
- คริสต์	0	0.0	0	0.0	0	0.0	0	0.0	0	0.0	0	0.0	0	0.0
- อื่นๆ ระบุ	0	0.0	0	0.0	0	0.0	0	0.0	0	0.0	0	0.0	0	0.0
รวม	30	100.0	44	100.0	97	100.0	57	100.0	175	100.0	3	100.0	406	100.0
1.4 การศึกษาของท่าน														
- ไม่ได้ศึกษา	0	0.0	0	0.0	0	0.0	0	0.0	0	0.0	0	0.0	0	0.0
- ประถมศึกษา	6	20.0	17	38.6	18	18.6	7	12.3	38	21.7	2	66.7	88	21.7
- มัธยมศึกษาตอนต้น	4	13.3	3	6.8	13	13.4	13	22.8	22	12.6	1	33.3	56	13.8
- มัธยมศึกษาตอนปลาย/ปวช.	8	26.7	9	20.5	18	18.6	14	24.6	51	29.1	0	0.0	100	24.6
- ปวช./ปวส.	9	30.0	10	22.7	31	32.0	19	33.3	43	24.6	0	0.0	112	27.6
- ปริญญาตรี	3	10.0	5	11.4	16	16.5	4	7.0	18	10.3	0	0.0	46	11.3
- สูงกว่าปริญญาตรี	0	0.0	0	0.0	1	1.0	0	0.0	3	1.7	0	0.0	4	1.0
รวม	30	100.0	44	100.0	97	100.0	57	100.0	175	100.0	3	100.0	406	100.0
1.5 ระยะเวลาการอยู่อาศัยในพื้นที่ (ภูมิลำเนาเดิม)														
- ท่านตั้งแต่เดิม อยู่ในพื้นที่ตั้งแต่เกิด	14	46.7	20	45.5	7	7.2	3	5.3	18	10.3	1	33.3	63	15.5
- ย้ายมาจากที่อื่น	16	53.3	24	54.5	90	92.8	54	94.7	157	89.7	2	66.7	343	84.5
รวม	30	100.0	44	100.0	97	100.0	57	100.0	175	100.0	3	100.0	406	100.0
1.6 ระยะเวลาที่ย้ายมา														
- น้อยกว่า 1 ปี	0	0.0	1	0.0	7	7.8	2	3.7	11	7.0	0	0.0	21	6.1
- 1-5 ปี	13	81.3	17	0.0	41	45.6	23	42.6	69	43.9	1	50.0	164	47.8
- 6-10 ปี	2	12.5	4	0.0	31	34.4	22	40.7	46	29.3	0	0.0	105	30.6
- 11-15 ปี	0	0.0	0	0.0	5	5.6	3	5.6	26	16.6	0	0.0	34	9.9
- 16-20 ปี	1	6.3	0	0.0	3	3.3	3	5.6	3	1.9	0	0.0	10	2.9
- มากกว่า 20 ปี	0	0.0	2	0.0	3	3.3	1	1.9	2	1.3	1	50.0	9	2.6
รวม	16	100.0	24	0.0	90	100.0	54	100.0	157	100.0	2	100.0	343	100.0
1.7 สาเหตุที่ย้ายมา														
- ย้ายตามพ่อแม่/ญาติพี่น้อง	2	12.5	2	0.0	8	8.9	1	1.9	20	0.0	1	50.0	34	9.9
- เพื่อประกอบอาชีพ	11	68.8	19	0.0	72	80.0	48	88.9	124	0.0	1	50.0	275	80.2
- แต่งงาน/สร้างครอบครัว	3	18.8	3	0.0	10	11.1	5	9.3	13	0.0	0	0.0	34	9.9
- อื่นๆ ระบุ	0	0.0	0	0.0	0	0.0	0	0.0	0	0.0	0	0.0	0	0.0
รวม	16	100.0	24	0.0	90	100.0	54	100.0	157	0.0	2	100.0	343	100.0
ส่วนที่ 2 : ข้อมูลด้านเศรษฐกิจ														
2.1 อาชีพหลักของท่าน														
เกษตรกร	9	30.0	0	0.0	0	0.0	0	0.0	0	0.0	0	0.0	9	2.2
ค้าขาย	10	33.3	15	34.1	23	23.7	15	26.3	52	29.7	0	0.0	115	28.3
ธุรกิจส่วนตัว	2	6.7	7	15.9	11	11.3	7	12.3	21	12.0	0	0.0	48	11.8
รับจ้างทั่วไป	4	13.3	4	9.1	14	14.4	8	14.0	18	10.3	0	0.0	48	11.8
รับราชการ/รัฐวิสาหกิจ/พนักงานราชการ	0	0.0	1	2.3	0	0.0	0	0.0	0	0.0	1	33.3	2	0.5
พนักงานบริษัทเอกชน	3	10.0	9	20.5	36	37.1	25	43.9	64	36.6	0	0.0	137	33.7
พ่อบ้าน/แม่บ้าน	1	3.3	6	13.6	9	9.3	2	3.5	17	9.7	2	66.7	37	9.1
ว่างงาน	1	3.3	1	2.3	4	4.1	0	0.0	2	1.1	0	0.0	8	2.0
อื่น ๆ (ข้าราชการบำนาญ แม่บ้าน,พนักงานรักษาความปลอดภัย (รปภ.))	0	0.0	1	2.3	0	0.0	0	0.0	1	0.6	0	0.0	2	0.5
รวม	30	100.0	44	100.0	97	100.0	57	100.0	175	100.0	3	100.0	406	100.0
2.2 อาชีพรองของท่าน														
- ไม่มี	29	96.7	43	97.7	97	100.0	57	100.0	175	100.0	3	100.0	404	99.5
- เกษตรกรรม/ทำสวนผักสวนครัว	1	3.3	1	2.3	0	0.0	0	0.0	0	0.0	0	0.0	2	0.5
- ค้าขาย/ธุรกิจส่วนตัว	0	0.0	0	0.0	0	0.0	0	0.0	0	0.0	0	0.0	0	0.0
- รับจ้าง/ลูกจ้าง	0	0.0	0	0.0	0	0.0	0	0.0	0	0.0	0	0.0	0	0.0
รวม	30	100.0	44	100.0	97	100.0	57	100.0	175	100.0	3	100.0	406	100.0

ผลการสำรวจความคิดเห็นของประชาชน (ต่อ)

ข้อมูล	ตำบลเขาคันทรง		ตำบลบ่อวิน		ตำบลปลวกแดง		ตำบลศาลีศรี		ตำบลบางยางพร		ทต.จอมพลเจ้าพระยา		รวมทั้งหมค	
	จำนวน	ร้อยละ	จำนวน	ร้อยละ	จำนวน	ร้อยละ	จำนวน	ร้อยละ	จำนวน	ร้อยละ	จำนวน	ร้อยละ	จำนวน	ร้อยละ
2.3 รายได้ครอบครัว (บาท/เดือน) - ต่ำกว่า 10,000 บาท - 10,001-20,000 บาท - 20,001-40,000 บาท - 40,001-100,000 บาท - 100,001 บาทขึ้นไป	1	3.3	7	15.9	3	3.1	2	3.5	9	5.1	1	33.3	23	5.7
	9	30.0	16	36.4	38	39.2	27	47.4	66	37.7	1	33.3	157	38.7
	16	53.3	16	36.4	44	45.4	24	42.1	80	45.7	1	33.3	181	44.6
	3	10.0	4	9.1	9	9.3	4	7.0	15	8.6	0	0.0	35	8.6
	1	3.3	1	2.3	3	3.1	0	0.0	5	2.9	0	0.0	10	2.5
รวม	30	100.0	44	100.0	97	100.0	57	100.0	175	100.0	3	100.0	406	100.0
2.4 ครอบครัวของท่านมีรายได้เพียงพอกับรายจ่ายหรือไม่ - รายได้เพียงพอ และมีเหลือออม - รายได้เพียงพอ แต่ไม่มีเหลือออม - รายได้ไม่เพียงพอ แต่ไม่มีหนี้สิน - รายได้ไม่เพียงพอ มีหนี้สิน	11	36.7	13	29.5	36	37.1	18	31.6	67	38.3	1	33.3	146	36.0
	15	50.0	23	52.3	42	43.3	30	52.6	84	48.0	1	33.3	195	48.0
	2	6.7	3	6.8	11	11.3	5	8.8	9	5.1	0	0.0	30	7.4
	2	6.7	5	11.4	8	8.2	4	7.0	15	8.6	1	33.3	35	8.6
รวม	30	100.0	44	100.0	97	100.0	57	100.0	175	100.0	3	100.0	406	100.0
ส่วนที่ 3-ข้อมูลด้านอนามัยสิ่งแวดล้อมและสาธารณสุขในชุมชน														
3.1 ในรอบ 1 ปีที่ผ่านมาท่านและสมาชิกในครอบครัวเคยมีการเจ็บป่วยหรือไม่ - ไม่เคย - เคย	19	63.3	25	56.8	48	49.5	30	52.6	83	47.4	1	33.3	206	50.7
	11	36.7	19	43.2	49	50.5	27	47.4	92	52.6	2	66.7	200	49.3
รวม	30	100.0	44	100.0	97	100.0	57	100.0	175	100.0	3	100.0	406	100.0
3.2 เจ็บป่วยด้วยโรคอะไรบ่อยที่สุด - ระบบทางเดินหายใจ - โรคเกี่ยวกับระบบทางเดินอาหาร - โรคผิวหนัง/ภูมิแพ้ - โรคใช้หวัด - โรคเกี่ยวกับหู/ตา/ฟัน - ระบบกล้ามเนื้อและกระดูก - โรคความดัน/เกี่ยวกับระบบไหลเวียนเลือด - โรคที่เกิดจากอุบัติเหตุ - อื่น ๆ (โรคความดัน โรคเบาหวาน โรคไขมันในเลือด โรคตับ โรคไต-19)	2	18.2	1	5.3	7	14.3	4	14.8	19	20.7	2	100.0	35	17.5
	0	0.0	0	0.0	1	2.0	1	3.7	1	1.1	0	0.0	3	1.5
	0	0.0	1	5.3	2	4.1	3	11.1	5	5.4	0	0.0	11	5.5
	2	18.2	10	52.6	22	44.9	11	40.7	46	50.0	0	0.0	91	45.5
	1	9.1	0	0.0	3	6.1	1	3.7	2	2.2	0	0.0	7	3.5
	0	0.0	0	0.0	2	4.1	0	0.0	5	5.4	0	0.0	7	3.5
	6	54.5	7	36.8	11	22.4	6	22.2	13	14.1	0	0.0	43	21.5
	0	0.0	0	0.0	1	2.0	1	3.7	1	1.1	0	0.0	3	1.5
	0	0.0	0	0.0	0	0.0	0	0.0	0	0.0	0	0.0	0	0.0
รวม	11	100.0	19	100.0	49	100.0	27	100.0	92	100.0	2	100.0	200	100.0
3.3 ท่านคิดว่าสาเหตุของโรคที่ท่าน/บุคคลในครัวเรือนป่วย คืออะไร (ตอบได้มากกว่า 1 ข้อ) - อากาศเปลี่ยนแปลง - มลพิษจากโรงงานอุตสาหกรรม - ทำงานหนัก - โรคประจำตัว/ระบบร่างกายบกพร่อง - พักผ่อนไม่เพียงพอ - ประมาท - อื่นๆ โรคระบาด	1	9.1	10	52.6	23	46.9	13	48.1	56	60.9	2	100.0	105	52.5
	0	0.0	0	0.0	0	0.0	0	0.0	0	0.0	0	0.0	0	0.0
	0	0.0	0	0.0	5	10.2	3	11.1	7	7.6	0	0.0	15	7.5
	8	72.7	8	42.1	17	34.7	9	33.3	21	22.8	0	0.0	63	31.5
	0	0.0	1	5.3	1	2.0	1	3.7	3	3.3	0	0.0	6	3.0
	0	0.0	0	0.0	2	4.1	1	3.7	1	1.1	0	0.0	4	2.0
	2	18.2	0	0.0	1	2.0	0	0.0	4	4.3	0	0.0	7	3.5
รวม	11	100.0	19	100.0	49	100.0	27	100.0	92	100.0	2	100.0	200	100.0
3.4 การรักษาพยาบาลเมื่อเจ็บป่วย ส่วนใหญ่ท่านจะรับการรักษาหรือใช้บริการที่ไหนมากที่สุด - ซอยยาตนเอง - โรงพยาบาลส่งเสริมสุขภาพตำบล - โรงพยาบาลประจำอำเภอ - คลินิก/โรงพยาบาลเอกชน - โรงพยาบาลประจำจังหวัด - ไม่ได้รักษา - อื่นๆ ระบุ	2	18.2	5	26.3	16	32.7	11	40.7	32	34.8	0	0.0	66	33.0
	3	27.3	3	15.8	0	0.0	0	0.0	1	1.1	0	0.0	7	3.5
	3	27.3	3	15.8	12	24.5	4	14.8	18	19.6	1	50.0	41	20.5
	1	9.1	4	21.1	15	30.6	8	29.6	34	37.0	1	50.0	63	31.5
	2	18.2	4	21.1	6	12.2	4	14.8	7	7.6	0	0.0	23	11.5
	0	0.0	0	0.0	0	0.0	0	0.0	0	0.0	0	0.0	0	0.0
	0	0.0	0	0.0	0	0.0	0	0.0	0	0.0	0	0.0	0	0.0
รวม	11	100.0	19	100.0	49	100.0	27	100.0	92	100.0	2	100.0	200	100.0
3.5 ท่านคิดว่าการให้บริการทางสาธารณสุขจากสถานพยาบาลต่างๆ มีเพียงพอหรือไม่ - เพียงพอ - ไม่เพียงพอ ระบุ	11	100.0	19	100.0	49	100.0	27	100.0	92	100.0	2	100.0	200	100.0
	0	0.0	0	0.0	0	0.0	0	0.0	0	0.0	0	0.0	0	0.0
รวม	11	100.0	19	100.0	49	100.0	27	100.0	92	100.0	2	100.0	200	100.0
3.6 ในรอบปีที่ผ่านมามีหน่วยงานด้านสาธารณสุขของรัฐหรือเอกชนให้ความรู้หรือนำเกี่ยวกับการรักษาสุขภาพอนามัย การเฝ้าระวังโรคหรือการป้องกันโรคหรือไม่ - ไม่มี - มี (อาสาสมัครสาธารณสุขประจำหมู่บ้าน)	8	72.7	16	84.2	40	81.6	25	92.6	77	83.7	1	50.0	167	83.5
	3	27.3	3	15.8	9	18.4	2	7.4	15	16.3	1	50.0	33	16.5
รวม	11	100.0	19	100.0	49	100.0	27	100.0	92	100.0	2	100.0	200	100.0
3.7 แหล่งน้ำบริโภค (น้ำดื่ม) ในครัวเรือนของท่าน - น้ำประปา (ประปาหมู่บ้าน ประปาส่วนภูมิภาค) - น้ำบ่อ/น้ำบาดาล - น้ำฝน - น้ำประปาผ่านเครื่องกรอง - น้ำดื่มบรรจุขวด/ถัง - อื่นๆ ระบุ	0	0.0	1	2.3	0	0.0	0	0.0	2	1.1	0	0.0	3	0.7
	0	0.0	0	0.0	0	0.0	0	0.0	0	0.0	0	0.0	0	0.0
	0	0.0	0	0.0	0	0.0	0	0.0	0	0.0	0	0.0	0	0.0
	0	0.0	0	0.0	0	0.0	0	0.0	1	0.6	0	0.0	1	0.2
	30	100.0	43	97.7	97	100.0	57	100.0	172	98.3	3	100.0	402	99.0
	0	0.0	0	0.0	0	0.0	0	0.0	0	0.0	0	0.0	0	0.0
รวม	30	100.0	44	100.0	97	100.0	57	100.0	175	100.0	3	100.0	406	100.0

ผลการสำรวจความคิดเห็นของประชาชน (ต่อ)

ข้อมูล	ตำบลเขาคันทรง		ตำบลบ่อวิน		ตำบลปลวกแดง		ตำบลศาลีไทย		ตำบลบางยางพร		ทต.จอมพลเจ้าพระยา		รวมทั้งหมท	
	จำนวน	ร้อยละ	จำนวน	ร้อยละ	จำนวน	ร้อยละ	จำนวน	ร้อยละ	จำนวน	ร้อยละ	จำนวน	ร้อยละ	จำนวน	ร้อยละ
3.8 ปัญหาบ้านโรค (น้ำดื่ม) ในครัวเรือนของท่าน														
- ไม่มีปัญหา	30	100.0	44	100.0	97	100.0	57	100.0	175	100.0	3	100.0	406	100.0
- น้ำมีตะกอน	0	0.0	0	0.0	0	0.0	0	0.0	0	0.0	0	0.0	0	0.0
- น้ำมีกลิ่น	0	0.0	0	0.0	0	0.0	0	0.0	0	0.0	0	0.0	0	0.0
- อื่นๆ ระบุ	0	0.0	0	0.0	0	0.0	0	0.0	0	0.0	0	0.0	0	0.0
รวม	30	100.0	44	100.0	97	100.0	57	100.0	175	100.0	3	100.0	406	100.0
3.9 ท่านมีการปรับปรุงคุณภาพน้ำก่อนดื่มหรือไม่														
- ไม่ได้ทำอะไรเลย	30	100.0	44	100.0	97	100.0	57	100.0	174	99.4	3	100.0	405	99.8
- ดื่ม	0	0.0	0	0.0	0	0.0	0	0.0	0	0.0	0	0.0	0	0.0
- กรอง	0	0.0	0	0.0	0	0.0	0	0.0	1	0.6	0	0.0	1	0.2
- อื่นๆ ระบุ ตกตะกอนด้วยสารส้ม	0	0.0	0	0.0	0	0.0	0	0.0	0	0.0	0	0.0	0	0.0
รวม	30	100.0	44	100.0	97	100.0	57	100.0	175	100.0	3	100.0	406	100.0
3.10 ครัวเรือนของท่านมีน้ำดื่มเพียงพอ/มีปัญหาหรือไม่														
- เพียงพอตลอดทั้งปี	30	100.0	44	100.0	97	100.0	57	100.0	175	100.0	3	100.0	406	100.0
- ไม่เพียงพอเพราะ	0	0.0	0	0.0	0	0.0	0	0.0	0	0.0	0	0.0	0	0.0
รวม	30	100.0	44	100.0	97	100.0	57	100.0	175	100.0	3	100.0	406	100.0
3.11 แหล่งน้ำอุปโภค (น้ำสำหรับซัก ล้าง น้ำใช้) ในครัวเรือน														
- น้ำประปา (ประปาหมู่บ้าน ประปาภูมิภาค)	16	53.3	38	86.4	95	97.9	57	100.0	159	90.9	3	100.0	368	90.6
- น้ำบ่อ/น้ำบาดาล	14	46.7	6	13.6	1	1.0	0	0.0	12	6.9	0	0.0	33	8.1
- น้ำฝน	0	0.0	0	0.0	0	0.0	0	0.0	0	0.0	0	0.0	0	0.0
- น้ำประปาผ่านเครื่องกรอง	0	0.0	0	0.0	1	1.0	0	0.0	3	1.7	0	0.0	4	1.0
- น้ำดื่มบรรจุขวด/ถัง	0	0.0	0	0.0	0	0.0	0	0.0	1	0.6	0	0.0	1	0.2
- อื่นๆ ระบุ น้ำในแม่น้ำ/ลำคลอง	0	0.0	0	0.0	0	0.0	0	0.0	0	0.0	0	0.0	0	0.0
รวม	30	100.0	44	100.0	97	100.0	57	100.0	175	100.0	3	100.0	406	100.0
3.12 ปัญหาน้ำอุปโภค (น้ำสำหรับซัก ล้าง น้ำใช้) ในครัวเรือน														
- ไม่มีปัญหา	23	76.7	40	90.9	81	83.5	49	86.0	145	82.9	2	66.7	340	83.7
- น้ำมีตะกอน	7	23.3	4	9.1	16	16.5	8	14.0	30	17.1	1	33.3	66	16.3
- น้ำมีกลิ่น	0	0.0	0	0.0	0	0.0	0	0.0	0	0.0	0	0.0	0	0.0
- อื่นๆ ระบุ น้ำไม่ค่อยไหล/ไหลช้า	0	0.0	0	0.0	0	0.0	0	0.0	0	0.0	0	0.0	0	0.0
รวม	30	100.0	44	100.0	97	100.0	57	100.0	175	100.0	3	100.0	406	100.0
3.13 ท่านมีการปรับปรุงคุณภาพน้ำอุปโภค (น้ำสำหรับซัก ล้าง น้ำใช้) หรือไม่														
- ไม่ได้ทำอะไรเลย	30	100.0	44	100.0	93	95.9	51	89.5	174	99.4	3	100.0	395	97.3
- ดื่ม	0	0.0	0	0.0	0	0.0	0	0.0	0	0.0	0	0.0	0	0.0
- กรอง	0	0.0	0	0.0	4	4.1	6	10.5	1	0.6	0	0.0	11	2.7
- ตกตะกอนด้วยสารส้ม	0	0.0	0	0.0	0	0.0	0	0.0	0	0.0	0	0.0	0	0.0
รวม	30	100.0	44	100.0	97	100.0	57	100.0	175	100.0	3	100.0	406	100.0
3.14 ครัวเรือนของท่านมีน้ำใช้เพียงพอ/มีปัญหาหรือไม่														
- เพียงพอตลอดทั้งปี	26	86.7	43	97.7	91	93.8	56	98.2	153	87.4	3	100.0	372	91.6
- ไม่เพียงพอ เพราะ น้ำไม่ค่อยไหล/ไหลช้า, ท่อแตก/รั่ว	4	13.3	1	2.3	6	6.2	1	1.8	22	12.6	0	0.0	34	8.4
รวม	30	100.0	44	100.0	97	100.0	57	100.0	175	100.0	3	100.0	406	100.0
3.15 แหล่งน้ำเพื่อการเกษตร(เฉพาะผู้ทำการเกษตร)														
- น้ำประปา	0	0.0	0	0.0	0	0.0	0	0.0	0	0.0	0	0.0	0	0.0
- น้ำบ่อ/น้ำบาดาล	7	77.8	0	0.0	0	0.0	0	0.0	0	0.0	0	0.0	7	77.8
- น้ำฝน	2	22.2	0	0.0	0	0.0	0	0.0	0	0.0	0	0.0	2	22.2
- น้ำประปาผ่านเครื่องกรอง	0	0.0	0	0.0	0	0.0	0	0.0	0	0.0	0	0.0	0	0.0
- น้ำดื่มบรรจุขวด/ถัง	0	0.0	0	0.0	0	0.0	0	0.0	0	0.0	0	0.0	0	0.0
- อื่นๆ (น้ำในแม่น้ำ/ลำคลอง/ห้วย/เขื่อน)	0	0.0	0	0.0	0	0.0	0	0.0	0	0.0	0	0.0	0	0.0
รวม	9	100.0	0	0.0	0	0.0	0	0.0	0	0.0	0	0.0	9	100.0
3.16 น้ำใช้เพื่อการเกษตรมีปัญหาในด้านใด (เฉพาะผู้ทำการเกษตร)														
- ไม่มี	9	100.0	0	0.0	0	0.0	0	0.0	0	0.0	0	0.0	9	100.0
- น้ำไม่เพียงพอในช่วงเดือน														
*เมษายน-พฤษภาคม	0	0.0	0	0.0	0	0.0	0	0.0	0	0.0	0	0.0	0	0.0
*กรกฎาคม-สิงหาคม	0	0.0	0	0.0	0	0.0	0	0.0	0	0.0	0	0.0	0	0.0
*มิถุนายน-กรกฎาคม	0	0.0	0	0.0	0	0.0	0	0.0	0	0.0	0	0.0	0	0.0
- อื่นๆ ระบุ น้ำไม่เพียงพอช่วงหน้าแล้ง	0	0.0	0	0.0	0	0.0	0	0.0	0	0.0	0	0.0	0	0.0
รวม	9	100.0	0	0.0	0	0.0	0	0.0	0	0.0	0	0.0	9	100.0
3.17 ท่านมีการกักตุนน้ำเสีย /น้ำทิ้งจากกิจกรรมต่างๆ ในครัวเรือนอย่างไร														
- ทิ้งลงคลอง/แหล่งน้ำตามธรรมชาติ		0.0	0	0.0	0	0.0	0	0.0	0	0.0	0	0.0	0	0.0
- ระบายลงสู่พื้นดิน/พื้นที่โล่ง	9	30.0	0	0.0	0	0.0	0	0.0	0	0.0	0	0.0	9	2.2
- ระบายลงท่อระบายน้ำเทศบาล/อบต.	20	66.7	44	100.0	97	100.0	57	0.0	174	99.4	3	100.0	395	97.3
- ระบายลงบ่อบำบัดน้ำเสียเบื้องต้นภายในบ้าน	1	3.3	0	0.0	0	0.0	0	0.0	1	0.6	0	0.0	2	0.5
- อื่นๆ ระบุ	0	0.0	0	0.0	0	0.0	0	0.0	0	0.0	0	0.0	0	0.0
รวม	30	100.0	44	100.0	97	100.0	57	0.0	175	100.0	3	100.0	406	100.0

ผลการสำรวจความคิดเห็นของประชาชน (ต่อ)

ข้อมูล	ตำบลเขาคันทรง		ตำบลบ่อวิน		ตำบลพลวงแดง		ตำบลลาสิทธิ์		ตำบลบางยางพร		ทต.จอมพลเจ้าพระยา		รวมทั้งหมด	
	จำนวน	ร้อยละ	จำนวน	ร้อยละ	จำนวน	ร้อยละ	จำนวน	ร้อยละ	จำนวน	ร้อยละ	จำนวน	ร้อยละ	จำนวน	ร้อยละ
3.18 การกำจัดขยะในครัวเรือนของท่าน - แฉ - ขุดหลุมฝังในบริเวณบ้าน - กองไว้ข้างบ้าน/ที่โล่งที่สาธารณะ - ที่ลงถังขยะของเทศบาลหรืออบต. - อื่นๆ ระบุ ใส่รถไปทิ้งเอง/ใส่ถุงไปทิ้งที่ตลาด/นำไปทิ้งจุดทิ้งขยะ	2	6.7	0	0.0	1	1.0	0	0.0	0	0.0	0	0.0	3	0.7
	0	0.0	0	0.0	0	0.0	0	0.0	0	0.0	0	0.0	0	0.0
	0	0.0	0	0.0	0	0.0	0	0.0	0	0.0	0	0.0	0	0.0
	28	93.3	44	100.0	96	99.0	57	100.0	175	100.0	3	100.0	403	99.3
	0	0.0	0	0.0	0	0.0	0	0.0	0	0.0	0	0.0	0	0.0
รวม	30	100.0	44	100.0	97	100.0	57	100.0	175	100.0	3	100.0	406	100.0
3.19 ครอบครัวยของท่านมีปัญหาไฟฟ้าใช้หรือไม่ - ไม่มี - มี ระบุ ไฟตก/ไฟดับ บ่อย	24	80.0	40	90.9	94	96.9	52	91.2	166	94.9	2	66.7	378	93.1
	6	20.0	4	9.1	3	3.1	5	8.8	9	5.1	1	33.3	28	6.9
รวม	30	100.0	44	100.0	97	100.0	57	100.0	175	100.0	3	100.0	406	100.0
3.20 ครอบครัวยของท่านมีปัญหาการคมนาคมในพื้นที่หรือไม่ - ไม่มี - มี (ถนนเป็นหลุม, มีอุปสรรคเกิดขึ้นบ่อย)	29	96.7	43	97.7	91	93.8	54	94.7	155	88.6	2	66.7	374	92.1
	1	3.3	1	2.3	6	6.2	3	5.3	20	11.4	1	33.3	32	7.9
รวม	30	100.0	44	100.0	97	100.0	57	100.0	175	100.0	3	100.0	406	100.0
ส่วนที่ 4: สภาพแวดล้อมในปัจจุบันของชุมชน														
4.1 ในระยะเวลา 5 ปีที่ผ่านมา สภาพแวดล้อมในชุมชนที่ท่านอาศัยอยู่มีการ <u>เปลี่ยนแปลง</u> ไปอย่างไร - ไม่เปลี่ยนแปลง - เปลี่ยนแปลง (มีการพัฒนามากขึ้น การจราจรหนาแน่นมากขึ้น โรงงานเยอะ ขึ้นอากาศร้อนขึ้น)	24	80.0	39	88.6	81	83.5	46	80.7	137	78.3	1	33.3	328	80.8
	6	20.0	5	11.4	16	16.5	11	19.3	38	21.7	2	66.7	78	19.2
รวม	30	100.0	44	100.0	97	100.0	57	100.0	175	100.0	3	100.0	406	100.0
4.2 ความเดือดร้อน/ความรำคาญด้านสิ่งแวดล้อมที่ได้รับปัจจุบัน (ในรอบปีที่ผ่านมาบริเวณหมู่บ้าน/ชุมชน ได้รับผลกระทบจากสิ่งแวดล้อมอยู่ในระดับใด) 1 มลพิษทางอากาศ - ไม่ได้รับ - ได้รับ	24	80.0	41	93.2	75	77.3	48	84.2	129	73.7	2	66.7	319	78.6
	6	20.0	3	6.8	22	22.7	9	15.8	46	26.3	1	33.3	87	21.4
รวม	30	100.0	44	100.0	97	100.0	57	100.0	175	100.0	3	100.0	406	100.0
ระดับการได้รับผลกระทบ														
- น้อยมาก	0	0.0	0	0.0	0	0.0	0	0.0	4	8.7	0	0.0	4	4.6
- น้อย	2	33.3	0	0.0	1	4.5	4	44.4	7	15.2	0	0.0	14	16.1
- ปานกลาง	3	50.0	3	100.0	17	77.3	5	55.6	31	67.4	1	100.0	60	69.0
- มาก	1	16.7	0	0.0	4	18.2	0	0.0	4	8.7	0	0.0	9	10.3
- มากที่สุด	0	0.0	0	0.0	0	0.0	0	0.0	0	0.0	0	0.0	0	0.0
รวม	6	100.0	3	100.0	22	100.0	9	100.0	46	100.0	1	100.0	87	100.0
ค่าเฉลี่ย(x)	2.83		3.00		3.14		2.56		2.76		3.00		2.85	
ค่าเบี่ยงเบนมาตรฐาน (S.D.)	0.753		0.000		0.468		0.527		0.000		0.000		0.656	
ระดับการได้รับผลกระทบ^{1/}	ปานกลาง		ปานกลาง		ปานกลาง		ปานกลาง		ปานกลาง		ปานกลาง		ปานกลาง	
2 ฝุ่นละออง - ไม่ได้รับ - ได้รับ	17	56.7	32	72.7	55	56.7	27	47.4	92	52.6	2	66.7	225	55.4
	13	43.3	12	27.3	42	43.3	30	52.6	83	47.4	1	33.3	181	44.6
รวม	30	100.0	44	100.0	97	100.0	57	100.0	175	100.0	3	100.0	406	100.0
ระดับการได้รับผลกระทบ														
- น้อยมาก	0	0.0	1	8.3	1	2.4	3	10.0	5	6.0	0	0.0	10	5.5
- น้อย	3	23.1	1	8.3	4	9.5	7	23.3	8	9.6	0	0.0	23	12.7
- ปานกลาง	7	53.8	9	75.0	30	71.4	17	56.7	52	62.7	1	100.0	116	64.1
- มาก	3	23.1	1	8.3	7	16.7	3	10.0	18	21.7	0	0.0	32	17.7
- มากที่สุด	0	0.0	0	0.0	0	0.0	0	0.0	0	0.0	0	0.0	0	0.0
รวม	13	100.0	12	100.0	42	100.0	30	100.0	83	100.0	1	100.0	181	100.0
ค่าเฉลี่ย(x)	3.00		2.83		3.02		2.67		3.00		3.00		2.94	
ค่าเบี่ยงเบนมาตรฐาน (S.D.)	0.707		0.718		0.604		0.802		0.749		#DIV/0!		0.724	
ระดับการได้รับผลกระทบ^{1/}	ปานกลาง		ปานกลาง		ปานกลาง		ปานกลาง		ปานกลาง		ปานกลาง		ปานกลาง	
3 ครว็น/เขม่า - ไม่ได้รับ - ได้รับ	28	93.3	41	93.2	74	76.3	49	86.0	145	82.9	0	0.0	337	83.0
	2	6.7	3	6.8	23	23.7	8	14.0	30	17.1	3	100.0	69	17.0
รวม	30	100.0	44	100.0	97	100.0	57	100.0	175	100.0	3	100.0	406	100.0
ระดับการได้รับผลกระทบ														
- น้อยมาก	0	0.0	0	0.0	0	0.0	1	12.5	3	10.0	1	33.3	5	7.2
- น้อย	1	50.0	0	0.0	1	4.3	2	25.0	2	6.7	0	0.0	6	8.7
- ปานกลาง	0	0.0	2	66.7	18	78.3	5	62.5	19	63.3	0	0.0	44	63.8
- มาก	1	50.0	1	33.3	4	17.4	0	0.0	6	20.0	2	66.7	14	20.3
- มากที่สุด	0	0.0	0	0.0	0	0.0	0	0.0	0	0.0	0	0.0	0	0.0
รวม	2	100.0	3	100.0	23	100.0	8	100.0	30	100.0	3	100.0	69	100.0
ค่าเฉลี่ย(x)	3.00		3.33		3.13		2.50		2.93		3.00		2.97	
ค่าเบี่ยงเบนมาตรฐาน (S.D.)	1.414		0.577		0.458		0.756		0.828		1.732		0.766	
ระดับการได้รับผลกระทบ^{1/}	ปานกลาง		ปานกลาง		ปานกลาง		ปานกลาง		ปานกลาง		ปานกลาง		ปานกลาง	

ผลการสำรวจความคิดเห็นของประชาชน (ต่อ)

ข้อมูล	ตำบลเขาคันทรง		ตำบลบ่อวิน		ตำบลปลวกแดง		ตำบลลาสิทธิ์		ตำบลบางยางพร		ทต.จอมพลเจ้าพระยา		รวมทั้งหมด	
	จำนวน	ร้อยละ	จำนวน	ร้อยละ	จำนวน	ร้อยละ	จำนวน	ร้อยละ	จำนวน	ร้อยละ	จำนวน	ร้อยละ	จำนวน	ร้อยละ
4 กลิ่นรบกวน														
- ไม่ได้รับ	22	73.3	35	79.5	87	89.7	52	91.2	166	94.9	3	100.0	365	89.9
- ได้รับ	8	26.7	9	20.5	10	10.3	5	8.8	9	5.1	0	0.0	41	10.1
รวม	30	100.0	44	100.0	97	100.0	57	100.0	175	100.0	3	100.0	406	100.0
ระดับการได้รับผลกระทบ														
- น้อยมาก	0	0.0	0	0.0	2	20.0	0	0.0	0	0.0	0	0.0	2	4.9
- น้อย	2	25.0	3	33.3	1	10.0	1	20.0	3	0.0	0	0.0	10	24.4
- ปานกลาง	6	75.0	6	66.7	3	30.0	3	60.0	4	0.0	0	0.0	22	53.7
- มาก	0	0.0	0	0.0	4	40.0	1	20.0	2	0.0	0	0.0	7	17.1
- มากที่สุด	0	0.0	0	0.0	0	0.0	0	0.0	0	0.0	0	0.0	0	0.0
รวม	8	100.0	9	100.0	10	100.0	5	100.0	9	0.0	0	0.0	41	100.0
ค่าเฉลี่ย(x)	2.75		2.67		2.90		3.00		2.89		0.00		2.83	
ค่าเบี่ยงเบนมาตรฐาน (S.D.)	0.463		0.000		1.197		0.707		0.782		0.000		0.771	
ระดับการได้รับผลกระทบ [√]	ปานกลาง		ปานกลาง		ปานกลาง		ปานกลาง		ปานกลาง		ไม่ได้รับผลกระทบ		ปานกลาง	
5 เสียงดัง														
- ไม่ได้รับ	24	80.0	34	77.3	77	79.4	42	73.7	140	80.0	2	66.7	319	78.6
- ได้รับ	6	20.0	10	22.7	20	20.6	15	26.3	35	20.0	1	33.3	87	21.4
รวม	30	100.0	44	100.0	97	100.0	57	100.0	175	100.0	3	100.0	406	100.0
ระดับการได้รับผลกระทบ														
- น้อยมาก	0	0.0	3	30.0	0	0.0	1	6.7	2	5.7	0	0.0	6	6.9
- น้อย	1	16.7	0	0.0	2	10.0	4	26.7	8	22.9	0	0.0	15	17.2
- ปานกลาง	3	50.0	7	70.0	10	50.0	1	6.7	21	60.0	1	100.0	43	49.4
- มาก	2	33.3	0	0.0	7	35.0	9	60.0	4	11.4	0	0.0	22	25.3
- มากที่สุด	0	0.0	0	0.0	1	5.0	0	0.0	0	0.0	0	0.0	1	1.1
รวม	6	100.0	10	100.0	20	100.0	15	100.0	35	100.0	1	100.0	87	100.0
ค่าเฉลี่ย(x)	3.17		2.40		3.35		3.20		2.77		3.00		2.97	
ค่าเบี่ยงเบนมาตรฐาน (S.D.)	0.753		0.966		0.745		1.082		0.731		0.000		0.869	
ระดับการได้รับผลกระทบ [√]	ปานกลาง		น้อย		ปานกลาง		ปานกลาง		ปานกลาง		ปานกลาง		ปานกลาง	
6 ขยะมูลฝอย														
- ไม่ได้รับ	30	100.0	44	100.0	97	100.0	57	100.0	172	98.3	3	100.0	403	99.3
- ได้รับ	0	0.0	0	0.0	0	0.0	0	0.0	3	1.7	0	0.0	3	0.7
รวม	30	100.0	44	100.0	97	100.0	57	100.0	175	100.0	3	100.0	406	100.0
ระดับการได้รับผลกระทบ														
- น้อยมาก	0	0.0	0	0.0	0	0.0	0	0.0	1	33.3	0	0.0	1	33.3
- น้อย	0	0.0	0	0.0	0	0.0	0	0.0	0	0.0	0	0.0	0	0.0
- ปานกลาง	0	0.0	0	0.0	0	0.0	0	0.0	2	66.7	0	0.0	2	66.7
- มาก	0	0.0	0	0.0	0	0.0	0	0.0	0	0.0	0	0.0	0	0.0
- มากที่สุด	0	0.0	0	0.0	0	0.0	0	0.0	0	0.0	0	0.0	0	0.0
รวม	0	0.0	0	0.0	0	0.0	0	0.0	3	100.0	0	0.0	3	100.0
ค่าเฉลี่ย(x)	0.00		0.00		0.00		0.00		2.33		0.00		2.33	
ค่าเบี่ยงเบนมาตรฐาน (S.D.)	0.000		0.000		0.000		0.000		0.000		0.000		1.155	
ระดับการได้รับผลกระทบ [√]	ไม่ได้รับผลกระทบ		ไม่ได้รับผลกระทบ		ไม่ได้รับผลกระทบ		ไม่ได้รับผลกระทบ		น้อย		ไม่ได้รับผลกระทบ		น้อย	
7 น้ำเสีย														
- ไม่ได้รับ	30	100.0	44	100.0	97	100.0	57	100.0	174	99.4	3	100.0	405	99.8
- ได้รับ	0	0.0	0	0.0	0	0.0	0	0.0	1	0.6	0	0.0	1	0.2
รวม	30	100.0	44	100.0	97	100.0	57	100.0	175	100.0	3	100.0	406	100.0
ระดับการได้รับผลกระทบ														
- น้อยมาก	0	0.0	0	0.0	0	0.0	0	0.0	0	0.0	0	0.0	0	0.0
- น้อย	0	0.0	0	0.0	0	0.0	0	0.0	0	0.0	0	0.0	0	0.0
- ปานกลาง	0	0.0	0	0.0	0	0.0	0	0.0	1	100.0	0	0.0	1	100.0
- มาก	0	0.0	0	0.0	0	0.0	0	0.0	0	0.0	0	0.0	0	0.0
- มากที่สุด	0	0.0	0	0.0	0	0.0	0	0.0	0	0.0	0	0.0	0	0.0
รวม	0	0.0	0	0.0	0	0.0	0	0.0	1	100.0	0	0.0	1	100.0
ค่าเฉลี่ย(x)	0.00		0.00		0.00		0.00		3.00		0.00		3.00	
ค่าเบี่ยงเบนมาตรฐาน (S.D.)	0.000		0.000		0.000		0.000		0.000		0.000		0.000	
ระดับการได้รับผลกระทบ [√]	ไม่ได้รับผลกระทบ		ไม่ได้รับผลกระทบ		ไม่ได้รับผลกระทบ		ไม่ได้รับผลกระทบ		ปานกลาง		ไม่ได้รับผลกระทบ		ปานกลาง	

ผลการสำรวจความคิดเห็นของประชาชน (ต่อ)

ข้อมูล	ตำบลเขาคันทรง		ตำบลบ่อวิน		ตำบลปลวกแดง		ตำบลศาลีชี		ตำบลมายางพร		ทต.จอมพลเจ้าพระยา		รวมทั้งหมด	
	จำนวน	ร้อยละ	จำนวน	ร้อยละ	จำนวน	ร้อยละ	จำนวน	ร้อยละ	จำนวน	ร้อยละ	จำนวน	ร้อยละ	จำนวน	ร้อยละ
8 การจราจร/อุบัติเหตุ														
- ไม่ได้รับ	25	83.3	43	97.7	89	91.8	50	87.7	116	66.3	1	33.3	324	79.8
- ได้รับ	5	16.7	1	2.3	8	8.2	7	12.3	59	33.7	2	66.7	82	20.2
รวม	30	100.0	44	100.0	97	100.0	57	100.0	175	100.0	3	100.0	406	100.0
ระดับการได้รับผลกระทบ														
- น้อยมาก	1	20.0	0	0.0	0	0.0	0	0.0	4	6.8	0	0.0	5	6.1
- น้อย	2	40.0	0	0.0	2	25.0	3	42.9	13	22.0	1	50.0	21	25.6
- ปานกลาง	1	20.0	1	100.0	4	50.0	2	28.6	22	37.3	1	50.0	31	37.8
- มาก	1	20.0	0	0.0	1	12.5	1	14.3	19	32.2	0	0.0	22	26.8
- มากที่สุด	0	0.0	0	0.0	1	12.5	1	14.3	1	1.7	0	0.0	3	3.7
รวม	5	100.0	1	100.0	8	100.0	7	100.0	59	100.0	2	100.0	82	100.0
ค่าเฉลี่ย(x)	2.40		3.00		3.13		3.00		3.00		2.50		2.96	
ค่าเบี่ยงเบนมาตรฐาน (S.D.)	1.140		0.000		0.991		1.155		0.947		0.707		0.962	
ระดับการได้รับผลกระทบ [√]	น้อย		ปานกลาง		ปานกลาง		ปานกลาง		ปานกลาง		ปานกลาง		ปานกลาง	
4.3 ปัญหาของชุมชนและความปลอดภัยในชีวิตและทรัพย์สิน (ในรอบปีที่ผ่านมามีบริเวณหมู่บ้าน/ชุมชน ได้รับผลกระทบจากสิ่งแวดล้อมอยู่ในระดับใด)														
1 การลักขโมย/ปล้น/จี้														
- ไม่ได้รับ	28	93.3	35	79.5	64	66.0	47	82.5	151	86.3	2	66.7	327	80.5
- ได้รับ	2	6.7	9	20.5	33	34.0	10	17.5	24	13.7	1	33.3	79	19.5
รวม	30	100.0	44	100.0	97	100.0	57	100.0	175	100.0	3	100.0	406	100.0
ระดับการได้รับผลกระทบ														
- น้อยมาก	0	0.0	5	55.6	14	42.4	7	70.0	23	95.8	0	0.0	49	62.0
- น้อย	1	50.0	4	44.4	12	36.4	2	20.0	0	0.0	1	100.0	20	25.3
- ปานกลาง	1	50.0	0	0.0	7	21.2	0	0.0	1	4.2	0	0.0	9	11.4
- มาก	0	0.0	0	0.0	0	0.0	1	10.0	0	0.0	0	0.0	1	1.3
- มากที่สุด	0	0.0	0	0.0	0	0.0	0	0.0	0	0.0	0	0.0	0	0.0
รวม	2	100.0	9	100.0	33	100.0	10	100.0	24	100.0	1	100.0	79	100.0
ค่าเฉลี่ย(x)	2.50		1.44		1.79		1.50		1.08		2.00		1.52	
ค่าเบี่ยงเบนมาตรฐาน (S.D.)	0.707		0.527		0.781		0.972		0.408		0.000		0.749	
ระดับการได้รับผลกระทบ [√]	ปานกลาง		น้อยมาก		น้อย		น้อย		น้อยมาก		น้อย		น้อย	
2 การทะเลาะวิวาท														
- ไม่ได้รับ	29	96.7	37	84.1	74	76.3	50	87.7	150	85.7	2	66.7	342	84.2
- ได้รับ	1	3.3	7	15.9	23	23.7	7	12.3	25	14.3	1	33.3	64	15.8
รวม	30	100.0	44	100.0	97	100.0	57	100.0	175	100.0	3	100.0	406	100.0
ระดับการได้รับผลกระทบ														
- น้อยมาก	0	0.0	7	100.0	18	78.3	6	85.7	25	100.0	0	0.0	56	87.5
- น้อย	1	100.0	0	0.0	4	17.4	0	0.0	0	0.0	1	100.0	6	9.4
- ปานกลาง	0	0.0	0	0.0	1	4.3	1	14.3	0	0.0	0	0.0	2	3.1
- มาก	0	0.0	0	0.0	0	0.0	0	0.0	0	0.0	0	0.0	0	0.0
- มากที่สุด	0	0.0	0	0.0	0	0.0	0	0.0	0	0.0	0	0.0	0	0.0
รวม	1	100.0	7	100.0	23	100.0	7	100.0	25	100.0	1	100.0	64	100.0
ค่าเฉลี่ย(x)	2.00		1.00		1.26		1.29		1.00		2.00		1.16	
ค่าเบี่ยงเบนมาตรฐาน (S.D.)	0.000		0.000		0.541		0.756		0.000		0.000		0.444	
ระดับการได้รับผลกระทบ [√]	น้อย		น้อยมาก		น้อยมาก		น้อยมาก		น้อยมาก		น้อย		น้อยมาก	
3 การจับกุมเรื่องยาเสพติด														
- ไม่ได้รับ	25	83.3	35	79.5	67	69.1	41	71.9	132	75.4	2	66.7	302	74.4
- ได้รับ	5	16.7	9	20.5	30	30.9	16	28.1	43	24.6	1	33.3	104	25.6
รวม	30	100.0	44	100.0	97	100.0	57	100.0	175	100.0	3	100.0	406	100.0
ระดับการได้รับผลกระทบ														
- น้อยมาก	2	40.0	8	88.9	22	73.3	9	56.3	24	80.0	0	0.0	65	71.4
- น้อย	3	60.0	1	11.1	8	26.7	7	43.8	1	3.3	1	100.0	21	23.1
- ปานกลาง	0	0.0	0	0.0	0	0.0	0	0.0	4	13.3	0	0.0	4	4.4
- มาก	0	0.0	0	0.0	0	0.0	0	0.0	1	3.3	0	0.0	1	1.1
- มากที่สุด	0	0.0	0	0.0	0	0.0	0	0.0	0	0.0	0	0.0	0	0.0
รวม	5	100.0	9	100.0	30	100.0	16	100.0	30	100.0	1	100.0	91	100.0
ค่าเฉลี่ย(x)	1.60		1.11		1.27		1.44		1.40		2.00		1.35	
ค่าเบี่ยงเบนมาตรฐาน (S.D.)	0.548		0.333		0.450		0.512		0.855		0.000		0.621	
ระดับการได้รับผลกระทบ [√]	น้อย		น้อยมาก		น้อยมาก		น้อยมาก		น้อยมาก		น้อย		น้อยมาก	

ผลการสำรวจความคิดเห็นของประชาชน (ต่อ)

ข้อมูล	ตำบลเขาคันทรง		ตำบลบ่อวิน		ตำบลปลวกแดง		ตำบลลาสิทธิ์		ตำบลมายางพร		ทต.จอมพลเจ้าพระยา		รวมทั้งหมด	
	จำนวน	ร้อยละ	จำนวน	ร้อยละ	จำนวน	ร้อยละ	จำนวน	ร้อยละ	จำนวน	ร้อยละ	จำนวน	ร้อยละ	จำนวน	ร้อยละ
4 การมีส่วนร่วมของกลุ่มวัยรุ่นในชุมชน														
- ไม่ได้รับ	27	90.0	40	90.9	77	79.4	49	86.0	151	86.3	2	66.7	346	85.2
- ได้รับ	3	10.0	4	9.1	20	20.6	8	14.0	24	13.7	1	33.3	60	14.8
รวม	30	100.0	44	100.0	97	100.0	57	100.0	175	100.0	3	100.0	406	100.0
ระดับการได้รับผลกระทบ														
- น้อยมาก	3	100.0	4	100.0	13	65.0	6	75.0	19	79.2	0	0.0	45	75.0
- น้อย	0	0.0	0	0.0	7	35.0	2	25.0	5	20.8	1	100.0	15	25.0
- ปานกลาง	0	0.0	0	0.0	0	0.0	0	0.0	0	0.0	0	0.0	0	0.0
- มาก	0	0.0	0	0.0	0	0.0	0	0.0	0	0.0	0	0.0	0	0.0
- มากที่สุด	0	0.0	0	0.0	0	0.0	0	0.0	0	0.0	0	0.0	0	0.0
รวม	3	100.0	4	100.0	20	100.0	8	100.0	24	100.0	1	100.0	60	100.0
ค่าเฉลี่ย(x)	1.00		1.00		1.35		1.25		1.21		2.00		1.25	
ค่าเบี่ยงเบนมาตรฐาน (S.D.)	0.000		0.000		0.489		0.463		0.415		0.000		0.437	
ระดับการได้รับผลกระทบ [√]	น้อยมาก		น้อยมาก		น้อยมาก		น้อยมาก		น้อยมาก		น้อย		น้อยมาก	
5 มีแรงงานอพยพเข้ามา														
- ไม่ได้รับ	23	76.7	37	84.1	66	68.0	44	77.2	125	71.4	1	33.3	296	72.9
- ได้รับ	7	23.3	7	15.9	31	32.0	13	22.8	50	28.6	2	66.7	110	27.1
รวม	30	100.0	44	100.0	97	100.0	57	100.0	175	100.0	3	100.0	406	100.0
ระดับการได้รับผลกระทบ														
- น้อยมาก	0	0.0	1	14.3	10	32.3	2	15.4	19	38.0	1	50.0	33	30.0
- น้อย	1	14.3	0	0.0	4	12.9	3	23.1	5	10.0	1	50.0	14	12.7
- ปานกลาง	3	42.9	2	28.6	2	6.5	0	0.0	9	18.0	0	0.0	16	14.5
- มาก	2	28.6	2	28.6	11	35.5	3	23.1	14	28.0	0	0.0	32	29.1
- มากที่สุด	1	14.3	2	28.6	4	12.9	5	38.5	3	6.0	0	0.0	15	13.6
รวม	7	100.0	7	100.0	31	100.0	13	100.0	50	100.0	2	100.0	110	100.0
ค่าเฉลี่ย(x)	3.43		3.57		2.84		3.46		2.54		1.50		2.84	
ค่าเบี่ยงเบนมาตรฐาน (S.D.)	0.976		1.397		1.530		1.613		1.403		0.707		1.468	
ระดับการได้รับผลกระทบ [√]	ปานกลาง		มาก		ปานกลาง		ปานกลาง		ปานกลาง		น้อย		ปานกลาง	
6 มีผู้สูงอายุ/คนพิการที่ไม่ได้รับการดูแลช่วยเหลือ														
- ไม่ได้รับ	29	96.7	42	95.5	86	88.7	50	87.7	141	80.6	1	33.3	349	86.0
- ได้รับ	1	3.3	2	4.5	11	11.3	7	12.3	34	19.4	2	66.7	57	14.0
รวม	30	100.0	44	100.0	97	100.0	57	100.0	175	100.0	3	100.0	406	100.0
ระดับการได้รับผลกระทบ														
- น้อยมาก	0	0.0	1	50.0	8	72.7	5	71.4	18	52.9	1	50.0	33	57.9
- น้อย	0	0.0	0	0.0	3	27.3	2	28.6	16	47.1	1	50.0	22	38.6
- ปานกลาง	1	100.0	0	0.0	0	0.0	0	0.0	0	0.0	0	0.0	1	1.8
- มาก	0	0.0	0	0.0	0	0.0	0	0.0	0	0.0	0	0.0	0	0.0
- มากที่สุด	0	0.0	1	50.0	0	0.0	0	0.0	0	0.0	0	0.0	1	1.8
รวม	1	100.0	2	100.0	11	100.0	7	100.0	34	100.0	2	100.0	57	100.0
ค่าเฉลี่ย(x)	3.00		3.00		1.27		1.29		1.47		1.50		1.49	
ค่าเบี่ยงเบนมาตรฐาน (S.D.)	#DIV/0!		2.828		0.467		0.488		0.507		0.707		0.710	
ระดับการได้รับผลกระทบ [√]	ปานกลาง		ปานกลาง		น้อยมาก		น้อยมาก		น้อยมาก		น้อย		น้อยมาก	
7 มีคนว่างงานในชุมชน														
- ไม่ได้รับ	25	83.3	39	88.6	78	80.4	47	82.5	132	75.4	1	33.3	322	79.3
- ได้รับ	5	16.7	5	11.4	19	19.6	10	17.5	43	24.6	2	66.7	84	20.7
รวม	30	100.0	44	100.0	97	100.0	57	100.0	175	100.0	3	100.0	406	100.0
ระดับการได้รับผลกระทบ														
- น้อยมาก	1	20.0	1	20.0	10	52.6	8	80.0	28	65.1	1	50.0	49	58.3
- น้อย	3	60.0	4	80.0	9	47.4	2	20.0	15	34.9	1	50.0	34	40.5
- ปานกลาง	1	20.0	0	0.0	0	0.0	0	0.0	0	0.0	0	0.0	1	1.2
- มาก	0	0.0	0	0.0	0	0.0	0	0.0	0	0.0	0	0.0	0	0.0
- มากที่สุด	0	0.0	0	0.0	0	0.0	0	0.0	0	0.0	0	0.0	0	0.0
รวม	5	100.0	5	100.0	19	100.0	10	100.0	43	100.0	2	100.0	84	100.0
ค่าเฉลี่ย(x)	2.00		1.80		1.47		1.20		1.35		1.50		1.43	
ค่าเบี่ยงเบนมาตรฐาน (S.D.)	0.707		0.447		0.513		0.422		0.482		0.000		0.521	
ระดับการได้รับผลกระทบ [√]	น้อย		น้อย		น้อยมาก		น้อยมาก		น้อยมาก		ไม่ได้รับผลกระทบ		น้อยมาก	

ผลการสำรวจความคิดเห็นของประชาชน (ต่อ)

ข้อมูล	ตำบลเขาหินทราย		ตำบลบ่อวิน		ตำบลปลวกแดง		ตำบลศาลีชีรี		ตำบลบึงยางพร		ทต.จอมพลเจ้าพระยา		รวมทั้งหมด	
	จำนวน	ร้อยละ	จำนวน	ร้อยละ	จำนวน	ร้อยละ	จำนวน	ร้อยละ	จำนวน	ร้อยละ	จำนวน	ร้อยละ	จำนวน	ร้อยละ
8 มิผู้มิได้รับบริการ/สวัสดิการจากหน่วยงานของรัฐ														
- ไม่ได้รับ	25	83.3	39	88.6	86	88.7	47	82.5	138	78.9	1	33.3	336	82.8
- ได้รับ	5	16.7	5	11.4	11	11.3	10	17.5	37	21.1	2	66.7	70	17.2
รวม	30	100.0	44	100.0	97	100.0	57	100.0	175	100.0	3	100.0	406	100.0
ระดับการได้รับผลกระทบ														
- น้อยมาก	3	60.0	2	40.0	7	63.6	10	100.0	30	81.1	2	100.0	54	77.1
- น้อย	1	20.0	3	60.0	4	36.4	0	0.0	7	18.9	0	0.0	15	21.4
- ปานกลาง	1	20.0	0	0.0	0	0.0	0	0.0	0	0.0	0	0.0	1	1.4
- มาก	0	0.0	0	0.0	0	0.0	0	0.0	0	0.0	0	0.0	0	0.0
- มากที่สุด	0	0.0	0	0.0	0	0.0	0	0.0	0	0.0	0	0.0	0	0.0
รวม	5	100.0	5	100.0	11	100.0	10	100.0	37	100.0	2	100.0	70	100.0
ค่าเฉลี่ย(x)	1.60		1.60		1.36		1.00		1.19		1.00		1.24	
ค่าเบี่ยงเบนมาตรฐาน (S.D.)	0.894		0.548		0.505		0.000		0.397		0.000		0.464	
ระดับการได้รับผลกระทบ^ข	น้อย		น้อย		น้อยมาก		น้อยมาก		น้อยมาก		น้อยมาก		น้อยมาก	
ส่วนที่ 5 การรับรู้และการมีส่วนร่วมของประชาชนในโครงการ														
5.1 ในรอบปีที่ผ่านมา ท่านเคยได้รับทราบข้อมูลเกี่ยวกับการดำเนินโครงการฯ หรือไม่														
- ไม่รู้จัก/ไม่เคยทราบ	12	40.0	14	31.8	24	24.7	14	24.6	72	41.1	2	66.7	138	34.0
- รู้จัก/เคยทราบ	18	60.0	30	68.2	73	75.3	43	75.4	103	58.9	1	33.3	268	66.0
รวม	30	100.0	44	100.0	97	100.0	57	100.0	175	100.0	3	100.0	406	100.0
ทราบจากแหล่งใด														
- เพื่อนบ้านเล่าให้ฟัง	15	83.3	25	83.3	55	75.3	36	83.7	83	80.6	1	100.0	215	80.2
- ผู้นำชุมชน	0	0.0	0	0.0	3	4.1	0	0.0	4	3.9	0	0.0	7	2.6
- ประกาศเสียงตามสาย	0	0.0	0	0.0	0	0.0	0	0.0	1	1.0	0	0.0	1	0.4
- การประชาสัมพันธ์ของเจ้าหน้าที่ของโครงการ	1	5.6	0	0.0	1	1.4	2	4.7	1	1.0	0	0.0	5	1.9
- เวทีประชุม	0	0.0	0	0.0	0	0.0	0	0.0	0	0.0	0	0.0	0	0.0
- เข้าร่วมกิจกรรมกับโครงการ	0	0.0	1	3.3	0	0.0	0	0.0	0	0.0	0	0.0	1	0.4
- ป้ายติดประกาศ	2	11.1	1	3.3	9	12.3	2	4.7	6	5.8	0	0.0	20	7.5
- อื่นๆ ระบุ	0	0.0	3	10.0	5	6.8	3	7.0	8	7.8	0	0.0	19	7.1
รวม	18	100.0	30	100.0	73	100.0	43	100.0	103	100.0	1	100.0	268	100.0
5.2 บริษัทฯ เคยเข้าร่วมกิจกรรมกับชุมชนหรือไม่														
- ไม่เคย/ไม่ทราบ	30	100.0	43	97.7	97	100.0	57	100.0	175	100.0	3	100.0	405	99.8
- เคย (เข้าร่วมกิจกรรมประจำปี/ประเพณีของท้องถิ่น แลกน้ำดื่มช่วงสถานการณ์การแพร่ระบาดของโรคติดเชื้อไวรัสโคโรนา 2019)	0	0.0	1	2.3	0	0.0	0	0.0	0	0.0	0	0.0	1	0.2
รวม	30	100.0	44	100.0	97	100.0	57	100.0	175	100.0	3	100.0	406	100.0
5.3 ท่านต้องการให้ประชาสัมพันธ์ข้อมูลข่าวสารเกี่ยวกับโครงการผ่านช่องทางใดมากที่สุด														
- ผู้นำชุมชน	6	20.0	9	20.5	13	13.4	9	15.8	27	15.4	2	66.7	66	16.3
- ประกาศเสียงตามสาย	6	20.0	11	25.0	23	23.7	13	22.8	28	16.0	0	0.0	81	20.0
- การประชุมชี้แจง	0	0.0	2	4.5	7	7.2	3	5.3	1	0.6	0	0.0	13	3.2
- จดหมาย/เอกสาร	12	40.0	14	31.8	38	39.2	23	40.4	65	37.1	1	33.3	153	37.7
- โครงการลงพื้นที่ประชาสัมพันธ์	6	20.0	8	18.2	14	14.4	9	15.8	46	26.3	0	0.0	83	20.4
- อื่นๆ ระบุ	0	0.0	0	0.0	2	2.1	0	0.0	8	4.6	0	0.0	10	2.5
รวม	30	100.0	44	100.0	97	100.0	57	100.0	175	100.0	3	100.0	406	100.0
5.4 ท่านต้องการให้โครงการฯแจ้งข้อมูลข่าวสารเกี่ยวกับการดำเนินการด้านใดบ้าง (ตอบได้มากกว่า 1 ข้อ)														
- กิจกรรม/ขั้นตอนการผลิต	5	11.4	8	11.6	19	13.5	12	15.0	26	10.8	0	0.0	70	12.1
- มาตรการป้องกัน และลดผลกระทบต่อชุมชน	18	40.9	22	31.9	45	31.9	24	30.0	71	29.6	2	50.0	182	31.5
- การจัดกิจกรรมการมีส่วนร่วมของประชาชน	10	22.7	20	29.0	37	26.2	26	32.5	82	34.2	1	25.0	176	30.4
- ประโยชน์ของโครงการฯ ต่อชุมชน	11	25.0	19	27.5	40	28.4	18	22.5	61	25.4	1	25.0	150	26.0
รวม	44	100.0	69	100.0	141	100.0	80	100.0	240	100.0	4	100.0	578	100.0
5.5 ความถี่ที่ท่านต้องการทราบข้อมูลข่าวสาร														
- 3 เดือน/ครั้ง	2	6.7	4	9.1	3	3.1	1	1.8	24	13.7	1	33.3	35	8.6
- 6 เดือน/ครั้ง	13	43.3	19	43.2	47	48.5	30	52.6	81	46.3	2	66.7	192	47.3
- ปีละ 1 ครั้ง	15	50.0	21	47.7	47	48.5	26	45.6	70	40.0	0	0.0	179	44.1
- อื่นๆ ระบุ	0	0.0	0	0.0	0	0.0	0	0.0	0	0.0	0	0.0	0	0.0
รวม	30	100.0	44	100.0	97	100.0	57	100.0	175	100.0	3	100.0	406	100.0
ส่วนที่ 6 ความเชื่อมั่นต่อโครงการและความต้องการของชุมชน														
6.1 ท่านมีความเชื่อมั่นต่อการดำเนินการของโครงการในระดับใด														
- ไม่เชื่อมั่น เพราะ เมื่อเกิดปัญหาไม่มีหน่วยงานเข้ามาช่วยเหลือ	0	0.0	0	0.0	3	3.1	0	0.0	4	2.3	0	0.0	7	1.7
- มีความเชื่อมั่นน้อย เพราะ ได้รับผลกระทบ/ไม่ทราบรายละเอียดแน่ชัด	7	23.3	10	22.7	27	27.8	14	24.6	37	21.1	2	66.7	97	23.9
- มีความเชื่อมั่นปานกลาง เพราะ ไม่มีผลเสียเกิดขึ้น/ไม่มีผลกระทบ/มั่นใจในมาตรการของโครงการ	20	66.7	26	59.1	47	48.5	36	63.2	96	54.9	0	0.0	225	55.4
- มีความเชื่อมั่นมาก เพราะ อยู่ท่ามกลางโครงการ/ไม่มีผลกระทบ/เชื่อมั่นในการดูแลต่อโครงการ	3	10.0	8	18.2	20	20.6	7	12.3	38	21.7	1	33.3	77	19.0
รวม	30	100.0	44	100.0	97	100.0	57	100.0	175	100.0	3	100.0	406	100.0
6.2 หากโครงการมีการดำเนินจัดกิจกรรมต่างๆที่เป็นประโยชน์ต่อชุมชนหรือส่วนร่วม ท่านยินดีเข้าร่วมกิจกรรมต่างๆที่จะจัดขึ้นหรือไม่														
- ยินดี เพราะ เป็นประโยชน์ต่อชุมชนและส่วนรวม และทำให้ทราบข้อมูลข่าวสารจากโครงการ	26	86.7	34	77.3	73	75.3	44	77.2	140	80.0	1	33.3	318	78.3
- ไม่ยินดี เพราะ ไม่มีเวลาว่าง/ต้องประกอบอาชีพ/มีอายุมากแล้ว	4	13.3	10	22.7	24	24.7	13	22.8	35	20.0	2	66.7	88	21.7
รวม	30	100.0	44	100.0	97	100.0	57	100.0	175	100.0	3	100.0	406	100.0

ผลการสำรวจความคิดเห็นของประชาชน (ต่อ)

ข้อมูล	ตำบลเขาคันทรง		ตำบลบ่อวิน		ตำบลปลวกแดง		ตำบลศาลีไทย		ตำบลมบยางพร		ทต.จอมพลเจ้าพระยา		รวมทั้งหมด	
	จำนวน	ร้อยละ	จำนวน	ร้อยละ	จำนวน	ร้อยละ	จำนวน	ร้อยละ	จำนวน	ร้อยละ	จำนวน	ร้อยละ	จำนวน	ร้อยละ
6.3 ท่านต้องการให้โครงการจัดกิจกรรมร่วมกับชุมชนหรือสนับสนุนกิจกรรมด้านใดมากที่สุด - การจัดการปัญหาแหล่งสิ่งแวดล้อม เช่น ขยะ น้ำเสีย - ด้านสุขภาพอนามัยของชุมชน - ด้านการศึกษา เช่น ทุนการศึกษา มอบอุปกรณ์ - กิจกรรมสำคัญประจำปีของชุมชน - คุณภาพชีวิต เช่น การจ้างแรงงาน สร้างอาชีพ - งานสาธารณประโยชน์ เช่น ปลูกต้นไม้ - อื่นๆ ระบุ	2	6.7	6	13.6	12	12.4	6	10.5	24	13.7	1	33.3	51	12.6
	12	40.0	14	31.8	33	34.0	19	33.3	50	28.6	0	0.0	128	31.5
	6	20.0	8	18.2	20	20.6	15	26.3	35	20.0	1	33.3	85	20.9
	1	3.3	7	15.9	9	9.3	5	8.8	16	9.1	0	0.0	38	9.4
	9	30.0	9	20.5	22	22.7	12	21.1	49	28.0	1	33.3	102	25.1
	0	0.0	0	0.0	1	1.0	0	0.0	1	0.6	0	0.0	2	0.5
	0	0.0	0	0.0	0	0.0	0	0.0	0	0.0	0	0.0	0	0.0
รวม	30	100.0	44	100.0	97	100.0	57	100.0	175	100.0	3	100.0	406	100.0
ส่วนที่ 7 ความคิดเห็นต่อโครงการ														
7.1 ความพึงพอใจต่อการปฏิบัติตามมาตรการและการดูแลสังคม 1 ด้านความปลอดภัยในกระบวนการผลิต <u>ระดับความพึงพอใจ</u> - น้อยมาก - น้อย - ปานกลาง - มาก - มากที่สุด	0	0.0	0	0.0	4	4.1	4	7.0	11	6.3	0	0.0	19	4.7
	0	0.0	4	9.1	17	17.5	5	8.8	8	4.6	1	33.3	35	8.6
	24	80.0	33	75.0	58	59.8	39	68.4	121	69.1	1	33.3	276	68.0
	6	20.0	7	15.9	18	18.6	9	15.8	35	20.0	1	33.3	76	18.7
	0	0.0	0	0.0	0	0.0	0	0.0	0	0.0	0	0.0	0	0.0
รวม	30	100.0	44	100.0	97	100.0	57	100.0	175	100.0	3	100.0	406	100.0
ค่าเฉลี่ย(x)	3.20		3.07		2.93		2.93		3.03		3.00		3.01	
ค่าเบี่ยงเบนมาตรฐาน (S.D.)	0.407		0.501		0.725		0.728		0.707		1.000		0.679	
ระดับความพึงพอใจ[√]	ปานกลาง		ปานกลาง		ปานกลาง		ปานกลาง		ปานกลาง		ปานกลาง		ปานกลาง	
2 ด้านการป้องกันปัญหาสังคม เช่น อาชญากรรม <u>ระดับความพึงพอใจ</u> - น้อยมาก - น้อย - ปานกลาง - มาก - มากที่สุด	0	0.0	0	0.0	4	4.1	4	7.0	10	5.7	0	0.0	18	4.4
	1	3.3	3	6.8	15	15.5	4	7.0	11	6.3	1	33.3	35	8.6
	23	76.7	34	77.3	60	61.9	41	71.9	120	68.6	1	33.3	279	68.7
	6	20.0	7	15.9	18	18.6	8	14.0	34	19.4	1	33.3	74	18.2
	0	0.0	0	0.0	0	0.0	0	0.0	0	0.0	0	0.0	0	0.0
รวม	30	100.0	44	100.0	97	100.0	57	100.0	175	100.0	3	100.0	406	100.0
ค่าเฉลี่ย(x)	3.17		3.09		2.95		2.93		3.02		3.00		3.01	
ค่าเบี่ยงเบนมาตรฐาน (S.D.)	0.461		0.473		0.713		0.704		0.699		1.000		0.668	
ระดับความพึงพอใจ[√]	ปานกลาง		ปานกลาง		ปานกลาง		ปานกลาง		ปานกลาง		ปานกลาง		ปานกลาง	
3 ด้านการดูแลสิ่งแวดล้อม <u>ระดับความพึงพอใจ</u> - น้อยมาก - น้อย - ปานกลาง - มาก - มากที่สุด	0	0.0	0	0.0	4	4.1	4	7.0	10	5.7	0	0.0	18	4.4
	2	6.7	1	2.3	14	14.4	6	10.5	11	6.3	0	0.0	34	8.4
	21	70.0	36	81.8	62	63.9	37	64.9	116	66.3	2	66.7	274	67.5
	7	23.3	7	15.9	17	17.5	10	17.5	38	21.7	1	33.3	80	19.7
	0	0.0	0	0.0	0	0.0	0	0.0	0	0.0	0	0.0	0	0.0
รวม	30	100.0	44	100.0	97	100.0	57	100.0	175	100.0	3	100.0	406	100.0
ค่าเฉลี่ย(x)	3.17		3.14		2.95		2.93		3.04		3.33		3.02	
ค่าเบี่ยงเบนมาตรฐาน (S.D.)	0.531		0.409		0.698		0.000		0.714		0.577		0.677	
ระดับความพึงพอใจ[√]	ปานกลาง		ปานกลาง		ปานกลาง		ปานกลาง		ปานกลาง		ปานกลาง		ปานกลาง	
4 ด้านกิจกรรมชุมชนสัมพันธ์/การมีส่วนร่วม/การสนับสนุนชุมชน <u>ระดับความพึงพอใจ</u> - น้อยมาก - น้อย - ปานกลาง - มาก - มากที่สุด	0	0.0	2	4.5	12	12.4	5	8.8	15	8.6	0	0.0	34	8.4
	2	6.7	4	9.1	21	21.6	8	14.0	20	11.4	2	66.7	57	14.0
	25	83.3	34	77.3	47	48.5	35	61.4	107	61.1	0	0.0	248	61.1
	3	10.0	4	9.1	17	17.5	9	15.8	33	18.9	1	33.3	67	16.5
	0	0.0	0	0.0	0	0.0	0	0.0	0	0.0	0	0.0	0	0.0
รวม	30	100.0	44	100.0	97	100.0	57	100.0	175	100.0	3	100.0	406	100.0
ค่าเฉลี่ย(x)	3.03		2.91		2.71		2.84		2.90		2.67		2.86	
ค่าเบี่ยงเบนมาตรฐาน (S.D.)	0.414		0.603		0.901		0.797		0.800		1.155		0.788	
ระดับความพึงพอใจ[√]	ปานกลาง		ปานกลาง		ปานกลาง		ปานกลาง		ปานกลาง		ปานกลาง		ปานกลาง	

ผลการสำรวจความคิดเห็นของประชาชน (ต่อ)

ข้อมูล	ตำบลเขาคันทรง		ตำบลบ่อวิน		ตำบลปลวกแดง		ตำบลศาลีไทย		ตำบลบางยางพร		ต.ด.จอมพลเจ้าพระยา		รวมทั้งหมด	
	จำนวน	ร้อยละ	จำนวน	ร้อยละ	จำนวน	ร้อยละ	จำนวน	ร้อยละ	จำนวน	ร้อยละ	จำนวน	ร้อยละ	จำนวน	ร้อยละ
5 การดูแลสภาพของประชาชน <u>ระดับความพึงพอใจ</u>														
- น้อยมาก	0	0.0	2	4.5	12	12.4	8	14.0	15	8.6	0	0.0	37	9.1
- น้อย	5	16.7	5	11.4	18	18.6	8	14.0	25	14.3	2	66.7	63	15.5
- ปานกลาง	21	70.0	33	75.0	49	50.5	32	56.1	103	58.9	0	0.0	238	58.6
- มาก	4	13.3	4	9.1	16	16.5	9	15.8	31	17.7	1	33.3	65	16.0
- มากที่สุด	0	0.0	0	0.0	2	2.1	0	0.0	1	0.6	0	0.0	3	0.7
รวม	30	100.0	44	100.0	97	100.0	57	100.0	175	100.0	3	100.0	406	100.0
ค่าเฉลี่ย(x)	2.97		2.89		2.77		2.74		2.87		2.67		2.84	
ค่าเบี่ยงเบนมาตรฐาน (S.D.)	0.556		0.618		0.941		0.897		0.821		1.155		0.827	
ระดับความพึงพอใจ^{u/}	ปานกลาง		ปานกลาง		ปานกลาง		ปานกลาง		ปานกลาง		ปานกลาง		ปานกลาง	
6 การเปิดเผยข้อมูล โปร่งใส <u>ระดับความพึงพอใจ</u>														
- น้อยมาก	0	0.0	1	2.3	10	10.3	8	14.0	13	7.4	0	0.0	32	7.9
- น้อย	5	16.7	9	20.5	19	19.6	8	14.0	29	16.6	2	66.7	72	17.8
- ปานกลาง	21	70.0	29	65.9	50	51.5	32	56.1	99	56.6	0	0.0	231	57.2
- มาก	4	13.3	5	11.4	17	17.5	9	15.8	33	18.9	1	33.3	69	17.1
- มากที่สุด	0	0.0	0	0.0	1	1.0	0	0.0	1	0.6	0	0.0	2	0.5
รวม	30	100.0	44	100.0	97	100.0	57	100.0	175	100.0	3	100.0	404	100.5
ค่าเฉลี่ย(x)	2.97		2.86		2.79		2.74		2.89		2.67		2.84	
ค่าเบี่ยงเบนมาตรฐาน (S.D.)	0.556		0.632		0.889		0.897		0.815		1.155		0.789	
ระดับความพึงพอใจ^{u/}	ปานกลาง		ปานกลาง		ปานกลาง		ปานกลาง		ปานกลาง		ปานกลาง		ปานกลาง	
7 การประชาสัมพันธ์ข้อมูลข่าวสารเกี่ยวกับโครงการ <u>ระดับความพึงพอใจ</u>														
- น้อยมาก	0	0.0	2	4.5	12	12.4	8	14.0	17	9.7	0	0.0	39	9.6
- น้อย	5	16.7	9	20.5	21	21.6	9	15.8	30	17.1	2	66.7	76	18.7
- ปานกลาง	20	66.7	27	61.4	49	50.5	32	56.1	95	54.3	0	0.0	223	54.9
- มาก	5	16.7	6	13.6	14	14.4	8	14.0	32	18.3	1	33.3	66	16.3
- มากที่สุด	0	0.0	0	0.0	1	1.0	0	0.0	1	0.6	0	0.0	2	0.5
รวม	30	100.0	44	100.0	97	100.0	57	100.0	175	100.0	3	100.0	406	100.0
ค่าเฉลี่ย(x)	3.00		2.84		2.70		2.70		2.83		2.67		2.79	
ค่าเบี่ยงเบนมาตรฐาน (S.D.)	0.587		0.713		0.903		0.886		0.861		1.155		0.844	
ระดับความพึงพอใจ^{u/}	ปานกลาง		ปานกลาง		ปานกลาง		ปานกลาง		ปานกลาง		ปานกลาง		ปานกลาง	
7.2 ท่านคิดว่าบริษัทฯ เป็นองค์กรที่สามารถดูแลทั้งในด้านของสังคมและสิ่งแวดล้อมได้อยู่ในระดับใด														
1 มากที่สุด	0	0.0	0	0.0	0	0.0	0	0.0	0	0.0	0	0.0	0	0.0
2 มาก	4	13.3	2	4.5	11	11.3	6	10.5	21	12.0	1	33.3	45	11.1
3 ปานกลาง	24	80.0	36	81.8	60	61.9	41	71.9	124	70.9	0	0.0	285	70.2
4 น้อย	2	6.7	2	4.5	12	12.4	4	7.0	11	6.3	1	33.3	32	7.9
5 น้อยมาก	0	0.0	0	0.0	0	0.0	0	0.0	0	0.0	0	0.0	0	0.0
6 ไม่มีความเห็น	0	0.0	4	9.1	14	14.4	6	10.5	19	10.9	1	33.3	44	10.8
รวม	30	100.0	44	100.0	97	100.0	57	100.0	175	100.0	3	100.0	406	100.0
7.3 ความคิดเห็นต่อการดำเนินงานโครงการฯ ที่ผ่านมาจากบริษัทฯ <u>ประโยชน์</u>														
1 มีการจ้างแรงงานท้องถิ่น <u>ระดับการได้รับประโยชน์</u>														
- น้อยมาก	1	3.3	0	0.0	8	8.2	3	5.3	13	7.4	0	0.0	25	6.2
- น้อย	3	10.0	5	11.4	10	10.3	8	14.0	11	6.3	1	33.3	38	9.4
- ปานกลาง	15	50.0	24	54.5	53	54.6	27	47.4	101	57.7	1	33.3	231	54.4
- มาก	11	36.7	15	34.1	26	26.8	19	33.3	50	28.6	1	33.3	122	30.0
- มากที่สุด	0	0.0	0	0.0	0	0.0	0	0.0	0	0.0	0	0.0	0	0.0
รวม	30	100.0	44	100.0	97	100.0	57	100.0	175	100.0	3	100.0	406	100.0
ค่าเฉลี่ย(x)	3.20		3.23		3.00		3.09		3.07		3.00		3.08	
ค่าเบี่ยงเบนมาตรฐาน (S.D.)	0.761		0.642		0.842		0.830		0.802		1.000		0.797	
ระดับการได้รับประโยชน์^{u/}	ปานกลาง		ปานกลาง		ปานกลาง		ปานกลาง		ปานกลาง		ปานกลาง		ปานกลาง	
2 มีรายได้เพิ่มขึ้นจากการประกอบอาชีพ <u>ระดับการได้รับประโยชน์</u>														
- น้อยมาก	1	3.3	0	0.0	9	9.3	3	5.3	15	8.6	0	0.0	28	6.9
- น้อย	4	13.3	7	15.9	8	8.2	8	14.0	15	8.6	1	33.3	43	10.6
- ปานกลาง	14	46.7	22	50.0	57	58.8	28	49.1	101	57.7	1	33.3	223	54.9
- มาก	11	36.7	15	34.1	23	23.7	18	31.6	44	25.1	1	33.3	112	27.6
- มากที่สุด	0	0.0	0	0.0	0	0.0	0	0.0	0	0.0	0	0.0	0	0.0
รวม	30	100.0	44	100.0	97	100.0	57	100.0	175	100.0	3	100.0	406	100.0
ค่าเฉลี่ย(x)	3.17		3.18		2.97		3.07		2.99		3.00		3.03	
ค่าเบี่ยงเบนมาตรฐาน (S.D.)	0.791		0.691		0.835		0.821		0.827		1.000		0.811	
ระดับการได้รับประโยชน์^{u/}	ปานกลาง		ปานกลาง		ปานกลาง		ปานกลาง		ปานกลาง		ปานกลาง		ปานกลาง	

ผลการสำรวจความคิดเห็นของประชาชน (ต่อ)

ข้อมูล	ตำบลเขาคันทรง		ตำบลบ่อวิน		ตำบลปลวกแดง		ตำบลคาสี		ตำบลบางยางพร		ทต.จอมพลเจ้าพระยา		รวมทั้งหมด	
	จำนวน	ร้อยละ	จำนวน	ร้อยละ	จำนวน	ร้อยละ	จำนวน	ร้อยละ	จำนวน	ร้อยละ	จำนวน	ร้อยละ	จำนวน	ร้อยละ
3 เศรษฐกิจท้องถิ่นเติบโตขึ้น <u>ระดับการได้รับประโยชน์</u>														
- น้อยมาก	2	6.7	1	2.3	11	11.3	4	7.0	19	10.9	0	0.0	37	9.1
- น้อย	6	20.0	16	36.4	33	34.0	19	33.3	44	25.1	2	66.7	120	29.6
- ปานกลาง	13	43.3	19	43.2	39	40.2	21	36.8	72	41.1	0	0.0	164	40.4
- มาก	9	30.0	8	18.2	14	14.4	13	22.8	37	21.1	1	33.3	82	20.2
- มากที่สุด	0	0.0	0	0.0	0	0.0	0	0.0	3	1.7	0	0.0	3	0.7
รวม	30	100.0	44	100.0	97	100.0	57	100.0	175	100.0	3	100.0	406	100.0
ค่าเฉลี่ย(x)	2.97		2.77		2.58		2.75		2.78		2.67		2.74	
ค่าเบี่ยงเบนมาตรฐาน (S.D.)	0.890		0.774		0.876		0.892		0.960		1.155		0.909	
ระดับการได้รับประโยชน์	ปานกลาง		ปานกลาง		ปานกลาง		ปานกลาง		ปานกลาง		ปานกลาง		ปานกลาง	
4 ห้องเย็นมีรายได้จากภาษี <u>ระดับการได้รับประโยชน์</u>														
- น้อยมาก	3	10.0	0	0.0	16	16.5	6	10.5	18	10.3	1	33.3	44	10.8
- น้อย	6	20.0	16	36.4	28	28.9	19	33.3	45	25.7	1	33.3	115	28.3
- ปานกลาง	17	56.7	24	54.5	40	41.2	26	45.6	79	45.1	0	0.0	186	45.8
- มาก	4	13.3	4	9.1	13	13.4	6	10.5	28	16.0	1	33.3	56	13.8
- มากที่สุด	0	0.0	0	0.0	0	0.0	0	0.0	5	2.9	0	0.0	5	1.2
รวม	30	100.0	44	100.0	97	100.0	57	100.0	175	100.0	3	100.0	406	100.0
ค่าเฉลี่ย(x)	2.73		2.73		2.52		2.56		2.75		2.33		2.66	
ค่าเบี่ยงเบนมาตรฐาน (S.D.)	0.828		0.624		0.925		0.824		0.942		1.528		0.890	
ระดับการได้รับประโยชน์	ปานกลาง		ปานกลาง		ปานกลาง		ปานกลาง		ปานกลาง		น้อย		ปานกลาง	
5 พัฒนาระบบสาธารณูปโภค เช่น ไฟฟ้า ประปา ถนน <u>ระดับการได้รับประโยชน์</u>														
- น้อยมาก	5	16.7	4	9.1	23	23.7	11	19.3	29	16.6	1	33.3	73	18.0
- น้อย	4	13.3	15	34.1	22	22.7	21	36.8	44	25.1	1	33.3	107	26.4
- ปานกลาง	16	53.3	20	45.5	39	40.2	21	36.8	70	40.0	0	0.0	166	40.9
- มาก	5	16.7	5	11.4	13	13.4	4	7.0	30	17.1	1	33.3	58	14.3
- มากที่สุด	0	0.0	0	0.0	0	0.0	0	0.0	2	1.1	0	0.0	2	0.5
รวม	30	100.0	44	100.0	97	100.0	57	100.0	175	100.0	3	100.0	406	100.0
ค่าเฉลี่ย(x)	2.70		2.59		2.43		2.32		2.61		2.33		2.53	
ค่าเบี่ยงเบนมาตรฐาน (S.D.)	0.952		0.816		0.999		0.869		0.993		1.528		0.962	
ระดับการได้รับประโยชน์	ปานกลาง		ปานกลาง		น้อย		น้อย		ปานกลาง		น้อย		ปานกลาง	
6 สนับสนุนด้านการศึกษา <u>ระดับการได้รับประโยชน์</u>														
- น้อยมาก	5	16.7	7	15.9	23	23.7	14	24.6	32	18.3	1	33.3	82	20.2
- น้อย	5	16.7	13	29.5	25	25.8	19	33.3	39	22.3	1	33.3	102	25.1
- ปานกลาง	17	56.7	18	40.9	39	40.2	18	31.6	74	42.3	0	0.0	166	40.9
- มาก	3	10.0	6	13.6	10	10.3	6	10.5	29	16.6	1	33.3	55	13.5
- มากที่สุด	0	0.0	0	0.0	0	0.0	0	0.0	1	0.6	0	0.0	1	0.2
รวม	30	100.0	44	100.0	97	100.0	57	100.0	175	100.0	3	100.0	406	100.0
ค่าเฉลี่ย(x)	2.70		2.59		2.43		2.32		2.61		2.33		2.53	
ค่าเบี่ยงเบนมาตรฐาน (S.D.)	0.894		0.927		0.961		0.959		0.990		1.528		0.970	
ระดับการได้รับประโยชน์	ปานกลาง		ปานกลาง		น้อย		น้อย		ปานกลาง		น้อย		ปานกลาง	
7 สนับสนุนกิจกรรม/ประเพณี วัฒนธรรมของชุมชน <u>ระดับการได้รับประโยชน์</u>														
- น้อยมาก	5	16.7	5	11.4	22	22.7	14	24.6	35	20.0	1	33.3	82	20.2
- น้อย	5	16.7	15	34.1	27	27.8	18	31.6	40	22.9	1	33.3	106	26.1
- ปานกลาง	17	56.7	15	34.1	36	37.1	20	35.1	69	39.4	0	0.0	157	38.7
- มาก	3	10.0	9	20.5	12	12.4	5	8.8	30	17.1	1	33.3	60	14.8
- มากที่สุด	0	0.0	0	0.0	0	0.0	0	0.0	1	0.6	0	0.0	1	0.2
รวม	30	100.0	44	100.0	97	100.0	57	100.0	175	100.0	3	100.0	406	100.0
ค่าเฉลี่ย(x)	2.60		2.64		2.39		2.28		2.55		2.33		2.49	
ค่าเบี่ยงเบนมาตรฐาน (S.D.)	0.894		0.942		0.974		0.940		1.015		1.528		0.983	
ระดับการได้รับประโยชน์	ปานกลาง		ปานกลาง		น้อย		น้อย		ปานกลาง		น้อย		น้อย	

ผลการสำรวจความคิดเห็นของประชาชน (ต่อ)

ข้อมูล	ตำบลเขาคันทรง		ตำบลบ่อวิน		ตำบลปลวกแดง		ตำบลศาลีไทย		ตำบลมายางพร		ทต.จอมพลเจ้าพระยา		รวมทั้งหมค	
	จำนวน	ร้อยละ	จำนวน	ร้อยละ	จำนวน	ร้อยละ	จำนวน	ร้อยละ	จำนวน	ร้อยละ	จำนวน	ร้อยละ	จำนวน	ร้อยละ
ผลกระทบทางลบ														
1 เสียงดัง														
<u>ระดับการได้รับผลกระทบ</u>														
- น้อยมาก	23	76.7	33	75.0	82	84.5	49	86.0	145	82.9	3	100.0	335	82.5
- น้อย	5	16.7	11	25.0	15	15.5	8	14.0	27	15.4	0	0.0	66	16.3
- ปานกลาง	2	6.7	0	0.0	0	0.0	0	0.0	3	1.7	0	0.0	5	1.2
- มาก	0	0.0	0	0.0	0	0.0	0	0.0	0	0.0	0	0.0	0	0.0
- มากที่สุด	0	0.0	0	0.0	0	0.0	0	0.0	0	0.0	0	0.0	0	0.0
รวม	30	100.0	44	100.0	97	100.0	57	100.0	175	100.0	3	100.0	406	100.0
ค่าเฉลี่ย(x)	1.30		1.25		1.15		1.14		1.19		1.00		1.19	
ค่าเบี่ยงเบนมาตรฐาน (S.D.)	0.596		0.438		0.363		0.350		0.434		0.000		0.421	
ระดับการได้รับผลกระทบ [√]	น้อยมาก		น้อยมาก		น้อยมาก		น้อยมาก		น้อยมาก		น้อยมาก		น้อยมาก	
2 อากาศเสียและเขม่าควัน														
<u>ระดับการได้รับผลกระทบ</u>														
- น้อยมาก	22	73.3	33	75.0	67	69.1	47	82.5	135	77.1	2	66.7	306	75.4
- น้อย	6	20.0	11	25.0	30	30.9	10	17.5	39	22.3	1	33.3	97	23.9
- ปานกลาง	2	6.7	0	0.0	0	0.0	0	0.0	1	0.6	0	0.0	3	0.7
- มาก	0	0.0	0	0.0	0	0.0	0	0.0	0	0.0	0	0.0	0	0.0
- มากที่สุด	0	0.0	0	0.0	0	0.0	0	0.0	0	0.0	0	0.0	0	0.0
รวม	30	100.0	44	100.0	97	100.0	57	100.0	175	100.0	3	100.0	406	100.0
ค่าเฉลี่ย(x)	1.33		1.25		1.31		1.18		1.23		1.33		1.25	
ค่าเบี่ยงเบนมาตรฐาน (S.D.)	0.606		0.438		0.465		0.384		0.438		0.577		0.452	
ระดับการได้รับผลกระทบ [√]	น้อยมาก		น้อยมาก		น้อยมาก		น้อยมาก		น้อยมาก		น้อยมาก		น้อยมาก	
3 น้ำเสีย														
<u>ระดับการได้รับผลกระทบ</u>														
- น้อยมาก	23	76.7	33	75.0	70	72.2	43	75.4	150	85.7	3	100.0	322	79.3
- น้อย	6	20.0	10	22.7	27	27.8	14	24.6	24	13.7	0	0.0	81	20.0
- ปานกลาง	1	3.3	1	2.3	0	0.0	0	0.0	1	0.6	0	0.0	3	0.7
- มาก	0	0.0	0	0.0	0	0.0	0	0.0	0	0.0	0	0.0	0	0.0
- มากที่สุด	0	0.0	0	0.0	0	0.0	0	0.0	0	0.0	0	0.0	0	0.0
รวม	30	100.0	44	100.0	97	100.0	57	100.0	175	100.0	3	100.0	406	100.0
ค่าเฉลี่ย(x)	1.27		1.27		1.28		1.25		1.15		1.00		1.21	
ค่าเบี่ยงเบนมาตรฐาน (S.D.)	0.521		0.499		0.451		0.434		0.372		0.000		0.428	
ระดับการได้รับผลกระทบ [√]	น้อยมาก		น้อยมาก		น้อยมาก		น้อยมาก		น้อยมาก		น้อยมาก		น้อยมาก	

ผลการสำรวจความคิดเห็นของประชาชน (ต่อ)

ข้อมูล	ตำบลเขาคันทรง		ตำบลบ่อวิน		ตำบลปลวกแดง		ตำบลลาสิทธิ์		ตำบลมายางพร		ต.ด.จอมพลเจ้าพระยา		รวมทั้งหมด	
	จำนวน	ร้อยละ	จำนวน	ร้อยละ	จำนวน	ร้อยละ	จำนวน	ร้อยละ	จำนวน	ร้อยละ	จำนวน	ร้อยละ	จำนวน	ร้อยละ
4 ผู้ละออง ระดับการได้รับผลกระทบ - น้อยมาก - น้อย - ปานกลาง - มาก - มากที่สุด	21	70.0	30	68.2	61	62.9	41	71.9	129	73.7	2	66.7	284	70.0
	8	26.7	14	31.8	33	34.0	15	26.3	43	24.6	1	33.3	114	28.1
	1	3.3	0	0.0	3	3.1	1	1.8	3	1.7	0	0.0	8	2.0
	0	0.0	0	0.0	0	0.0	0	0.0	0	0.0	0	0.0	0	0.0
	0	0.0	0	0.0	0	0.0	0	0.0	0	0.0	0	0.0	0	0.0
รวม	30	100.0	44	100.0	97	100.0	57	100.0	175	100.0	3	100.0	406	100.0
ค่าเฉลี่ย(x)	1.33		1.32		1.40		1.30		1.28		1.33		1.32	
ค่าเบี่ยงเบนมาตรฐาน (S.D.)	0.547		0.471		0.553		0.499		0.487		0.577		0.508	
ระดับการได้รับผลกระทบ[√]	น้อยมาก		น้อยมาก		น้อยมาก		น้อยมาก		น้อยมาก		น้อยมาก		น้อยมาก	
5 กลิ่นรบกวน ระดับการได้รับผลกระทบ - น้อยมาก - น้อย - ปานกลาง - มาก - มากที่สุด	22	73.3	34	77.3	75	77.3	44	77.2	151	86.3	3	100.0	329	81.0
	7	23.3	10	22.7	22	22.7	12	21.1	23	13.1	0	0.0	74	18.2
	1	3.3	0	0.0	0	0.0	1	1.8	1	0.6	0	0.0	3	0.7
	0	0.0	0	0.0	0	0.0	0	0.0	0	0.0	0	0.0	0	0.0
	0	0.0	0	0.0	0	0.0	0	0.0	0	0.0	0	0.0	0	0.0
รวม	30	100.0	44	100.0	97	100.0	57	100.0	175	100.0	3	100.0	406	100.0
ค่าเฉลี่ย(x)	1.30		1.23		1.23		1.25		1.14		1.00		1.20	
ค่าเบี่ยงเบนมาตรฐาน (S.D.)	0.535		0.424		0.421		0.474		0.367		0.000		0.416	
ระดับการได้รับผลกระทบ[√]	น้อยมาก		น้อยมาก		น้อยมาก		น้อยมาก		น้อยมาก		น้อยมาก		น้อยมาก	
6 การจราจร / อุบัติเหตุ ระดับการได้รับผลกระทบ - น้อยมาก - น้อย - ปานกลาง - มาก - มากที่สุด	24	80.0	35	79.5	79	81.4	43	75.4	145	82.9	3	100.0	329	81.0
	5	16.7	9	20.5	17	17.5	14	24.6	28	16.0	0	0.0	73	18.0
	1	3.3	0	0.0	1	1.0	0	0.0	2	1.1	0	0.0	4	1.0
	0	0.0	0	0.0	0	0.0	0	0.0	0	0.0	0	0.0	0	0.0
	0	0.0	0	0.0	0	0.0	0	0.0	0	0.0	0	0.0	0	0.0
รวม	30	100.0	44	100.0	97	100.0	57	100.0	175	100.0	3	100.0	406	100.0
ค่าเฉลี่ย(x)	1.23		1.20		1.20		1.25		1.18		1.00		1.20	
ค่าเบี่ยงเบนมาตรฐาน (S.D.)	0.504		0.408		0.424		0.434		0.416		0.000		0.424	
ระดับการได้รับผลกระทบ[√]	น้อยมาก		น้อยมาก		น้อยมาก		น้อยมาก		น้อยมาก		น้อยมาก		น้อยมาก	
7 ความปลอดภัยต่อชีวิตและทรัพย์สิน ระดับการได้รับผลกระทบ - น้อยมาก - น้อย - ปานกลาง - มาก - มากที่สุด	26	86.7	35	79.5	81	83.5	43	75.4	144	82.3	3	100.0	332	81.8
	3	10.0	9	20.5	15	15.5	14	24.6	29	16.6	0	0.0	70	17.2
	1	3.3	0	0.0	1	1.0	0	0.0	2	1.1	0	0.0	4	1.0
	0	0.0	0	0.0	0	0.0	0	0.0	0	0.0	0	0.0	0	0.0
	0	0.0	0	0.0	0	0.0	0	0.0	0	0.0	0	0.0	0	0.0
รวม	30	100.0	44	100.0	97	100.0	57	100.0	175	100.0	3	100.0	406	100.0
ค่าเฉลี่ย(x)	1.17		1.20		1.18		1.25		1.19		1.00		1.19	
ค่าเบี่ยงเบนมาตรฐาน (S.D.)	0.461		0.408		0.409		0.434		0.421		0.000		0.419	
ระดับการได้รับผลกระทบ[√]	น้อยมาก		น้อยมาก		น้อยมาก		น้อยมาก		น้อยมาก		น้อยมาก		น้อยมาก	
8 ผลกระทบต่อการประกอบอาชีพ/การเกษตร ระดับการได้รับผลกระทบ - น้อยมาก - น้อย - ปานกลาง - มาก - มากที่สุด	27	90.0	35	79.5	83	85.6	46	80.7	149	85.1	3	100.0	343	84.5
	2	6.7	9	20.5	14	14.4	11	19.3	25	14.3	0	0.0	61	15.0
	1	3.3	0	0.0	0	0.0	0	0.0	1	0.6	0	0.0	2	0.5
	0	0.0	0	0.0	0	0.0	0	0.0	0	0.0	0	0.0	0	0.0
	0	0.0	0	0.0	0	0.0	0	0.0	0	0.0	0	0.0	0	0.0
รวม	30	100.0	44	100.0	97	100.0	57	100.0	175	100.0	3	100.0	406	100.0
ค่าเฉลี่ย(x)	1.13		1.20		1.14		1.19		1.15		1.00		1.16	
ค่าเบี่ยงเบนมาตรฐาน (S.D.)	0.434		0.408		0.353		0.398		0.378		0.000		0.380	
ระดับการได้รับผลกระทบ[√]	น้อยมาก		น้อยมาก		น้อยมาก		น้อยมาก		น้อยมาก		น้อยมาก		น้อยมาก	

ผลการสำรวจความคิดเห็นของประชาชน (ต่อ)

ข้อมูล	ตำบลเขาคันทรง		ตำบลบ่อวิน		ตำบลปลวกแดง		ตำบลศาลีชี		ตำบลมายางพร		ทต.จอมพลเจ้าพระยา		รวมทั้งหมด	
	จำนวน	ร้อยละ	จำนวน	ร้อยละ	จำนวน	ร้อยละ	จำนวน	ร้อยละ	จำนวน	ร้อยละ	จำนวน	ร้อยละ	จำนวน	ร้อยละ
9 สุขภาพของคนในชุมชน														
ระดับการได้รับผลกระทบ														
- น้อยมาก	27	90.0	37	84.1	86	88.7	47	82.5	147	84.0	3	100.0	347	85.5
- น้อย	2	6.7	7	15.9	10	10.3	10	17.5	28	16.0	0	0.0	57	14.0
- ปานกลาง	1	3.3	0	0.0	1	1.0	0	0.0	0	0.0	0	0.0	2	0.5
- มาก	0	0.0	0	0.0	0	0.0	0	0.0	0	0.0	0	0.0	0	0.0
- มากที่สุด	0	0.0	0	0.0	0	0.0	0	0.0	0	0.0	0	0.0	0	0.0
รวม	30	100.0	44	100.0	97	100.0	57	100.0	175	100.0	3	100.0	406	100.0
ค่าเฉลี่ย(x)	1.13		1.16		1.12		1.18		1.16		1.00		1.15	
ค่าเบี่ยงเบนมาตรฐาน (S.D.)	0.434		0.370		0.361		0.384		0.368		0.000		0.371	
ระดับการได้รับผลกระทบ^{1/}	น้อยมาก		น้อยมาก		น้อยมาก		น้อยมาก		น้อยมาก		น้อยมาก		น้อยมาก	
7.4 ให้อ่านเปรียบเทียบถึงผลดีและผลเสียที่ได้รับจากการดำเนินโครงการฯ ของบริษัทฯ														
1 ผลดีมากกว่าผลเสีย	15	50.0	24	54.5	49	50.5	24	42.1	83	47.4	1	33.3	196	48.3
2 ผลดีเท่ากับผลเสีย	12	40.0	16	36.4	31	32.0	23	40.4	65	37.1	0	0.0	147	36.2
3 ผลเสียมากกว่าผลดี	1	3.3	0	0.0	3	3.1	0	0.0	2	1.1	0	0.0	6	1.5
4 ไม่แสดงความคิดเห็น	2	6.7	4	9.1	14	14.4	10	17.5	25	14.3	2	66.7	57	14.0
รวม	30	100.0	44	100.0	97	100.0	57	100.0	175	100.0	3	100.0	406	100.0
7.5 ข้อเสนอแนะอื่นๆ														
- อยากให้มีการช่วยกองทุนหมู่บ้านสำหรับคนชราทุพภิกขภัย/เด็กกำพร้า	1	3.3	0	0.0	0	0.0	0	0.0	0	0.0	1	33.3	2	0.5
- อยากให้มีการช่วยทุนการศึกษาของเด็กนักเรียน	1	3.3	1	2.3	3	3.1	2	3.5	7	4.0	0	0.0	14	3.4
- อยากให้มีการจ้างในจากคนในชุมชน	0	0.0	3	6.8	4	4.1	3	5.3	11	6.3	0	0.0	21	5.2
- อยากให้มีการปรับ/ซ่อมแซมถนน	1	3.3	0	0.0	0	0.0	0	0.0	0	0.0	0	0.0	1	0.2
- อยากให้มีการดูแลเรื่องสิ่งแวดล้อมและผลกระทบด้านสุขภาพ เช่น ปัญหาฝุ่น/มลพิษอื่นๆ	2	6.7	2	4.5	0	0.0	0	0.0	5	2.9	0	0.0	9	2.2
- อยากให้มีการจัดกิจกรรมกับชุมชน/เข้าถึงชุมชนให้มากขึ้น/ประชาสัมพันธ์โครงการให้มากขึ้น	0	0.0	1	2.3	1	1.0	0	0.0	4	2.3	0	0.0	6	1.5
- อยากให้มีการแจกทุนพัฒนาชุมชน เช่น กองทุนหมู่บ้าน/อุปกรณ์การกีฬาของชุมชน	0	0.0	0	0.0	0	0.0	2	3.5	8	4.6	0	0.0	10	2.5
- ไม่มีข้อเสนอแนะ	25	83.3	37	84.1	89	91.8	50	87.7	140	80.0	2	66.7	343	84.5
รวม	30	100.0	44	100.0	97	100.0	57	100.0	175	100.0	3	100.0	406	100.0

หมายเหตุ :



















- ^{1/} เกณฑ์การแปลความหมายระดับการได้รับผลกระทบ
- คะแนนเฉลี่ย 4.51 – 5.00 หมายถึง ผู้ได้รับผลกระทบในระดับมากที่สุด
- คะแนนเฉลี่ย 3.51 – 4.50 หมายถึง ผู้ได้รับผลกระทบในระดับมาก
- คะแนนเฉลี่ย 2.51 – 3.00 หมายถึง ผู้ได้รับผลกระทบในระดับปานกลาง
- คะแนนเฉลี่ย 1.51 – 2.50 หมายถึง ผู้ได้รับผลกระทบในระดับน้อย
- คะแนนเฉลี่ย 1.00 – 1.50 หมายถึง ผู้ได้รับผลกระทบในระดับน้อยมาก

ที่มา : บริษัท กรีนเนอร์ คอนซัลแทนท์ จำกัด, 2566

ภาคผนวก จ-53 : การจัดการของเสียของโครงการ

WASTE MATRIX มาตรฐานการจัดการของเสีย

Update: 24 June 2024

ลำดับ	ประเภทของเสีย			หน่วยงานที่กำกับของเสีย										วิธีการจัดการ		สถานที่จัดเก็บ/หน่วยของ		สถานที่จัดเก็บ/พื้นที่ส่วนกลาง		การจัดการของเสีย		ภาพถ่ายของเสีย
	ชื่อ	รายละเอียด	รายละเอียด	Admin	PC	DEM	DIE-P	ML	DC	FN	MTPE	INS	NS VN	Supper	ภาพจัดการ	หน่วยของ	พื้นที่จัดเก็บ	ภาพจัดการ	สถานที่จัดเก็บ/พื้นที่ส่วนกลาง	ภาพถ่ายของเสีย		
24.23	เศษเหล็ก	Mixed scrap metal																				
24.24	Oil Sludge (ตะกอนน้ำมัน)	Oil Sludge (ตะกอนน้ำมัน)																				
24.25	กากตะกอนน้ำเสีย (Waste water Sludge)	กากตะกอนน้ำเสีย (Waste water Sludge)																				
24.26.1	ผงปูนจากท่อระบายน้ำ (dust from venting)	ผงปูนจากท่อระบายน้ำ (dust from venting)																				
24.26.2	ผงปูนจากท่อระบายน้ำ (dust from venting)	ผงปูนจากท่อระบายน้ำ (dust from venting)																				
24.27	Gypsum waste (กากยิปซัม)	กากยิปซัม (Gypsum waste)																				
24.28.1	กากสี (Paint waste)	กากสี (Paint waste)																				
24.28.2	กากสี (Paint waste)	กากสี (Paint waste)																				
24.29	กากสี (Paint waste)	กากสี (Paint waste)																				

ผู้ประเมิน	ผู้ตรวจสอบ	ผู้จัดทำ
承認	照査	